（第三種郵便物認可大正十一年七月廿四日）　發行人　西片朝三　編輯人　金念曾　印刷人　金慕章

滿洲報

（本報價目）每份現大洋五分每月現大洋一圓一角三個月現大洋三圓二角六個月現大洋六圓二角全年現大洋十二圓郵費先惠郵票不收（廣告刊資）一行十二字起碼刊資一日每行現大洋一圓特別及長期者另議

大連市山縣通一四二番地　發行所　中日合辦　滿洲報社　電話｛編輯部（乙）七五一三番　經理部　四〇三四番｝　振替貯金口座（大連）二七三番

THE MAN CHOU PAO SHE
142 Yamagatadori, Dairen,
Manchuria, China.

昭和四年十一月四日

主力部隊決戰困難
將入持久狀態
馮軍雖後退仍擁有厚兵
中央軍前進甚不易

總合各方消息中央軍經過相當激戰後確已佔得黑石關登封臨汝按地形及其他關係上言之兩軍主力尚未至決戰馮軍後方仍擁有厚兵又馮軍此次之退却乃作戰的退却乎抑敗走耶其眞相仍無從判明然馮軍愈後退中央軍因地形關係進出愈難同時主力部隊之決戰亦因之困難戰況又將入持久戰之狀態時局已帶有政治的重要性尤其臨同老西之態度如何而轉移其重點云（三日漢口專電）

兩軍努力相伯仲
勝負尚在今後
馮軍退却後之軍事家觀測

據中央軍公表鄭州方面之中央軍向洛陽方面壓迫進擊馮軍中鄭州市內極平穩云然據軍事專門家觀測馮軍運至今日始通出者係因陝豫地勢險惡以目下情勢兩軍勢力不相伯仲勝負尚在今後云（三日漢口專電）

張廷樞部四千人
急赴富錦應援
携帶重砲等利器極多

（瀋陽電話）哈爾濱無線電防俄第一軍長王樹常派張廷樞部十二旅五十九團楊團全部共四千人携重砲四十五門機關槍迫擊砲多架於一日上午乘三輪及大號拖船三隻趕赴富錦救援富錦電話一日晚子時起不通云羅團退於富錦城內現正調集艦隻以在樺川下遊堵塞

我軍勢孤
請派援兵

（瀋陽電話）吉林副司令官公署卅一日电稱赤軍於十月卅一日上午十時來兵艦九艘載騎兵二千名攻擊富錦職帶屬在富錦東龍延及烏爾古力一帶已在交戰中職團勢孤懇派兵來救云

擊沈敵艦
燬敵兩機
羅團之電告

（瀋陽電話）吉林張副司令來電富錦羅團卅一日電稱與敵陸海空軍激戰至卅一日早十二時敵力不支退廿餘里是役擊沈敵艦一艘燬敵飛機兩架

在樺川下游
堵擊敵軍

（瀋陽電話）沈鴻烈司令卅日戌刻自樺川來電赤艦卅日晚抵富錦下流我海軍攔口防線後即竭力破壞竟將該線炸出一道卅一日下午一時半赤艦四艘越過該處闖入富錦境其餘兩艦在岸邊付近被我陸軍砲擊起火敵方騎兵一部登陸

整頓軍事運輸

徐州特訊、蔣總司令以當茲戰事正緊軍運孔急因令過輸

司令賀耀祖着嚴加整頓、取締軍人扣車弊端、文云、溯來軍隊運送、遲滯非常、考其原因、路局設備不周、固爲障礙之一、而各部運送完畢、或有扣留車輛、或上下火車、不遵照現定時間、尤以各部利用火車運送不需之物等弊爲遲滯之大因、貽悞戎機、實非淺鮮、着該司令速派鐵甲車隊嚴厲巡查、務使站無空車、爲軍用等因、賀奉令後、即轉令津浦隴海平漢各路副司令、暨鐵甲車等知照、并附令文云（上略）等因奉此、除遵令飭鐵甲車隊沿路巡查、并分駐鄭州徐州漢口浦口各站、嚴查通過車輛、有無上項情事外、請轉知所屬查照、凡未奉命令運送人馬品務請將品種數量用途示知、以便查核放行、共有需要車輛者、敝部諒應斟酌緩急、分別派遣、以利軍運云云、刻各路已經遵照辦理云

蔣總司令抵漢
各民衆佇立江干熱烈歡迎
隴海線激戰三晝夜

漢口特訊、蔣三十日下午四時到漢、砲艦鳴砲歡迎、外艦亦發禮砲廿一響、民衆及各機關人員、自晨興即佇立岸上歡迎、彩輪十艘、在江面迎候、飛機五架、騰空散放五色傳單、各商店衙署、一律懸旗、警備開出動、負責戒備、自江漢關直至行轅皆有軍警站崗、同時討逆大會在漢口舉行、下午一時起天忽降微雨、歡迎者猶佇立江干不去、下午五時蔣猶在艦中、聞六時可登岸、一二日內、蔣即赴前方勞軍、又據謂蔣主席過漢上駛、二十九日晨九時過安慶時、吳醒亞率各廳長登艦、陳紹寬應蔣召赴漢擬至宜視江防

南京特訊、聞有詢戰事前途於譚延闓者、據答、一、閻對中央決無異志、陸海空軍副司令職必就、二、對西北軍事蔣閻間早商有妥善計劃非至其時、外人無由明晰、三、對戰局前途、余抱極端樂觀、請待事實證明、又據某方息、西北因分配開拔費不均、頗生意見、原定廿日集洛各隊、迄今尚未開、渭南一帶軍隊亦未開、又甘肅軍迄未應調到陝、并岳秀向劉郁芬索廿萬、僅給二萬、不受調遣、又據徐州廿九日電、魏益三廿八日親赴前方督戰、刻在陣地激戰、西北軍死傷十餘人、中央第十軍二十九日已向臨汝猛攻、又電、南路西北軍出荆紫關計畫、最近以中央軍布置鄂豫邊境兵力雄厚、已不敢前進、中央飛機近翔洛陽陝州一帶散放勸敵傳單、洛至鄭間有車二十餘輛、載兵東進、又臨汝北西北軍兩處均經擲彈受創、又據開封廿八日官方電、洛陽以西廿七日廿八日均有激戰、西北軍初甚强猛經中央軍迎頭痛擊、遂不支死傷甚衆、俘獲人械無算、又同日電、廿八日晨洛界舉行討逆大會、到數十萬人開封全市懸旗示討逆決心、又電、我飛機連日赴逆軍方面、迭擲炸彈、飛機不敢來襲

平訊北平行營參謀處昨有電致各方報告軍情、茲錄如左（銜略）勛鑒、接唐總指揮勘電、一、據報敵大部均開洛陽以東、其後方甚空虛、土匪極熾、二、敵我激戰已三日、尤以登封魏師方面異常奮勇、現仍激戰中、三、我部龔師右翼及黑石關方面約敵一師、拂曉向我猛攻、當被我守軍及鐵甲車擊退、現在對峙中、四、我飛機本日偵察、洛陽之敵、多向東南前進、後方空虛、當在臨汝以北、向敵大部擲彈數枚敵紛驚散、炸斃甚多、五、我十軍王徐兩師、推進至臨緒附近、與九軍聯接、並包圍敵之右側背、六、我十一路劉總指揮所部、均已集中清水濟源方面等語、謹聞北平行營參謀處叩豔（廿九）日參印

撤廢領事裁判權
及收回租借地
太平洋會議中之各國意見

太平洋會議關於中國問題於二日開催圓卓會議各國意見大體如左

中國之領事裁判權撤廢問題

△我國側主張撤廢

△歐美側主張照錫克多魯案或遲羅案如法遲夢羅係完全撤廢領事裁判權外人被告對於住在國之判決有不服之場合時得向自國駐在之公使前提起訴訟要求再審

△日本側對於歐美側主張辦法表示贊成但對錫克多魯案依然反對並謂任命中國人爲裁判官之時期尚早應於臨時法院以外聘各國法律專家組織顧問機關

更兼租借地問題與領事裁判權互有關聯應依上項主張辦理方爲適宜云此外我國代表在席發表言論謂在世界之中國人與歐美人比較受非常之差別待遇且例舉並指摘其事實云（三日京都專電）

關於我國各問題
決定七日再議
第二日之太平洋會議

二日開催之太平洋會議爲討論中國問題之第二日當日之主要問題以中國租借地爲焦點我國出席代表以左之四項理由主張無條件收回

一、與主權相反

一、防害國內之安定

一、茂視國人之納稅權利

一、濫用駐華權

依上四項理由我代表々示希望先行無條件收回專屬租借地至於自治租借地則漸次收回各國出席代表對此認爲在實際問題與領事裁判權同樣稱爲時期尚早主張延期實行結果決定於七日再開外交會協議折衷案云（三日京都專電）

四路分擔
粵漢建築費

上海特訊、鐵道部以粵漢鐵路株韶段工程亟需完成、特令北寧平漢津浦隴海四路局、自本年十一月起、每月運付該線工程墊欠、計北寧十萬、平漢二十萬、津浦八萬、隴漢十二萬、候庚欵撥到即歸還

石友三到濟後
軍運調度繁忙
十三路軍總部人員過濟
王梁兩旅由濟登車南下

濟南特訊、第十三路軍總指揮兼安徽省政府主席石友三於廿七日由德州專車來濟、因所部尚未開拔完竣、加以魯北防務交替問題、須與主席陳調元作一度會商、故未即起程赴徐州、石於二十八日上午九時、自石泰岩赴省府訪陳主席、協商今後軍事及第十三路軍二十四師第七十一、第七十二兩旅、到濟後之運輸問題、談約三小時許、即辭去、下午六時、陳氏到石泰岩答拜石友三、並挽石赴省府再作一度談話、並迄夜半方返寓、聞石因徐州防務、關係基重、定於日內離濟赴徐調度軍事、其所部第十三路軍、刻正積極向南運送、二十八日早五時三十分、第十三軍總部副官劉振德、帶第十七師各旅團營餘留軍用物品、及留守人員、分乘一列車到濟、七時三十分、由濟開往蚌埠、六時十五分第十三路軍總部參謀長唐邦植副官長李豐椿帶總部八大處人員抵濟、八時二十五分離濟南下、現在德州石部未開之部隊、尚有步兵及手槍團等、合計約共有一旅之衆、刻下總指揮陳調元、擬就獨立第一旅岳盛宣部、或新編第四旅李松山部、抽調一旅、開往德州接防、二十七日由德州步行開到濟南之第二十四師、第七十一旅王心得部、及第七十二旅梁方齊部、本擬二十八日徒步南下、石以步行開拔遲緩、決改定由濟登車南運、二十八日石氏與陳商定、向膠濟路局借用車輛運送、經石氏派其副官陳某、往濟南膠濟路與站長張運隆、商備車輛張以未得路局命令、未即允可、因之大起爭鬨、勢將用武、陳將張站長拉至票房、方告平息、最後由省府備妥公文申送軍運之急始允將日前開往張店備運孫魁元旅之兩列車、暫借石軍運輸之用、該車今二十八晚八時可開到一列、夜十二時可開到一列、王梁兩旅、明二十九早、即可由濟登車南下云、又據另一消息、第十三路軍部津浦路開往黨家莊、日昨徒步南行之第四十九旅孫雨成部、刻正在黨家莊候車、旅團營部分乘二列車、其餘一列停留在濟南站、令（二十九日）下午三時四十五分第二十四師第七十二旅第一百四十四團團附何仁瑞率本團第一二兩營及追擊砲營由濟登車南下駐德州之第十三路軍手槍團（今二十九）日下午三時半由德州徒步到濟暫往辛莊定明南下昨日徒到濟之第二十四師七十一旅及七十二旅之一部、仍在濟、現濟南大馬路一帶之客棧多被軍隊借住云

新編第二旅旅長孫魁元、自奉到中央電促徒步開拔後、將所部各軍集中壽光、昌一帶、現定於三十日由壽光昌樂兩地起行、取道淄山泰山集中韓莊登車轉隴海路入豫惟下車地點、尚未指定

總指揮石友三、因所部各軍徒步南下、過於遲緩、曾向膠濟路局商借空車兩列、以供軍事運輸、該車於今早方由張店開到濟南、當時轉軌到之後、均於今（二十九）日登車南下、查石軍開拔、僅三列車往返運輸、日前該項車由蚌埠開回、被總部八大處人員、及第十七師軍用品

討桂軍隊返旆後
即開赴漢加入作戰

南京特訊、朱紹良卅日抵京、即赴總部報告討桂經過、日內赴漢謁蔣、所部第三第八兩師、即赴漢參加討西北軍事、又訊、朱紹良定三十日乘萬象輪赴漢謁蔣

上海特訊、朱紹良毛炳文廿九晚同車回京、所部軍隊亦同時由輪運抵下關、當即電永綏艦向蔣請示、旋得回電、令即開調赴漢、朱遂令毛氏三十日午率部乘本輪西上、朱候陳繼承部開到、即同行出發、據朱語記者云、此次由粵回師、經過香港、聞李宗仁黃紹雄等不知因何事故、被香港政府察覺、限令廿天出境、其改組派潛伏該處者、因之亦不能作長時之安居

英美兩國民益加親密
麥克唐納爾訪美結果
歸抵倫敦發表聲明書

訪美終了之英首相麥克唐納爾氏於一日午後零時四十分已歸抵英京倫敦矣當時即發左之大要聲明書

余此次訪問美國結果感及最深之滿足依余與胡佛大總統會見深信英美兩國民今後益進於親密互相諒解之途因余今次訪美諸列强間維持世界和平協調必更增一層有效是故余對於余之訪美使命確信已得到最滿足最優良之結果云云（三日倫敦專電）

原本尺寸與此相同

東北人物志

滿洲報社發行

緣起

白山黑水之間。近代以來。實爲雄才傑士輩出之地。遼金之建國稱雄。滿清之統一中國。皆以此邦爲發祥地。民國成立。張作霖氏崛起於遼東。雲龍風虎。從而勃興。亦復震驚一時。然此等過去人物。事功顯著。名垂青史。已無待言。吾人姑置而不論可也。

茲請就今日言之。現在東北區域。面積三百四十萬方里。人口三千萬。每年增加者。且以百萬計。貨物之輸出。年額達五億元。輸入年額達三億五千萬元。貿易上。每年可舉一億五千萬元之利益。北有鐵道。直達歐洲。南有要港。通世界。地味肥沃。林産礦産之未開發者。不可勝數。世人稱其地位之足可有爲。冠於他省。洵非虛語。最近中外視線。悉集於是邦。誠可謂爲當然。

今日之東北。富庶兼備。既已若是。撥之十室之邑。必有忠信之義。傑出人物日多。乃爲勢有必然。重以環境之相促。風氣日開。民智日啓。人材之産生。較諸昔遂有日趨普遍之勢。若欲表彰往績。矜式方來。則凡可爲社會楷模者。誠有及時記其言行志其事功之必要。

同人等有鑒於此。爲紀念本報建築新館。特用社會推薦方法。徵集民衆推崇之人物一萬名。編輯東北人物志一巨册。俾一時錚錚佼佼者。其事跡得以流傳。使後世史家。取材有自。敢述其緣起如是。所望諸大君子不吝贊助。以底於成。實所幸甚

規約

一、本志之編輯爲愼重起見欲使所載人物確爲社會所推崇故特用推薦方法

二、推薦方法係請推薦者照本報所印之推薦狀塡寫被推薦者之姓名原籍現在住址年齡職業投寄本報倘不用本報推荐狀及不貼郵票或郵費不足者本報概不收受

三、被推荐者不分男女但須有正業素孚衆望爲社會有力份子

四、推荐期間定爲三月自八月一日起至十月三十日止

五、推荐狀請寄交大連市山縣通滿洲報社東北人物志編纂部

六、被推荐者之姓名隨時在本報發表之

七、本志所載人物以被推荐者中得狀較多之一萬名爲限

八、本志登載被推荐者之姓名原籍現在住址年齡職業均不取分文但欲登小照履歷及筆蹟等等因所佔篇幅較廣印刷上所費較多故須徵取刊資其欵亦須先惠

九、欲知小照履歷等項之刊資價目者請函詢本社或分社必有答覆其刊資收單由本報社直接寄上凡將刊資交與分社或本報特派員即由分社或特派員先發臨時收單將刊資交與分社或特派員在五日以內倘未接本社收單即請函告本社

十、本志每册之定價現大洋壹拾五元對於各省政府大學圖書館則贈送閱覽

緊要啓事

現在投票期滿其有十月卅一日以前付郵蓋有郵局戳記之推薦函件凡在最末次發表以前接到者均有効又近因將屆期滿推薦愈爲踴躍接到信件堆積如山在短期以內勢難整理完畢加以各地在滿期以前付郵之推薦狀仍屬絡繹前來更難急速結束因有此等情形故仍陸續發表特此通告即希公察

本報東北人物志編纂部啓

大連

製造双豪僞幣 主從犯已落網
沙河口警署尙在追審中 使用機器等物已均起出

自二毫銀幣、通流市面後、則雙龍兩角者、突然絕跡、二毫者嗣經化驗之結果、眞者固然不少、然僞造者爲數亦夥、各商家爲保維金融安定、故皆决意不用、金融界因之頓生意外之大波折、幸由兩公議會從中斡旋、再三化驗、結果除十年粗邊不能使用外、其餘者認爲眞實、足以通用、軒然大波、由斯而鎭、但近幾月來、二毫銀幣僞造者、復充滿市面、以銀爲本之商家、又起恐慌、蓋偶而不愼、無形之中可受莫大之損失、若一般苦力、終日奔波、護洋三四角、其中男果有兩角僞造者、家中數口、則又得枵腹俟餓、待之來日、緣此其恐慌心、更甚於商家一層、而所答之官廳、以紊亂金融、莫此爲甚、故日來油各署之刑事、連日滿看明偵暗訪、調查來源奈使與僞造者、消息敏捷、數月之中、雖費盡心血、終未判明的確之來源、但在此數月之間、則二毫僞造之銀幣、幾乎流遍全市、天理昭彰、事竟暴露、沙河口署司法係劉刑事、於二日朝、在劉家屯王陽街密行中、則見迎面過來一人、行踪倉卒、異於常人、潛入某煙捲商、出洋四角、欲購煙捲、而劉刑事以其舉動可疑、尾追而入、遂索看彼所使用之錢、察看之下、知爲僞造、搜查其身、且搜出兩三元之多、因而扭至囘署訊問之餘、彼知事難瞞、按實說出、而密秘僞造銀幣數月之主從犯、先後落網、其使用之機器、已被起出、且搜出尙未使用之銀幣數百餘元、其僞造之場所、爲老虎灘轉山頭山谷間之小窩棚內、其僞造法、係以石膏作成錢姆、以鉛灌入製成後、再以藥水塗抹、即可以魚目混珠、欺騙市民、官署以事關係頗大、況關係者更多、因是刻下尙在積極進行之中、但其中之主要犯人、却已落網、至於最初落網者、爲石道街四區居住之胡芝廷、其餘者俟官署問明後、再爲披露云

兩口打官司 因各執一詞
官署推不管

市內橋立町一區三十四號窯主王炳臣、於二日以其妻王金紅現爲露市六號之搭住妓女、爲對手方、向小崗子署保安係、提出說諭願、呈稱當王在天津經營澡塘時、金紅係在該地某班賣笑、一見如故、心投意合、王遂爲之贖籍、廠諸金屋、後以市景不振、澡塘倒閉、王即帶金紅來連、以生活所關、復令操舊業、遂押在十六號使用大洋五百元、但邇來金紅態度遽變、將來或乘機潛逃、亦未可知、但金紅自屬王後、曾擧一女、本年六齡、■以係個人之骨肉、故希將該女交領、任金紅自由、而該署聞情、即將金紅傳至、從事審問、然據金紅謂、王炳臣係窮極生風、希同專賣、因窺破其奸、出言質問、彼强詞奪理、淆造是非、目的在將該女弄到手之後、即將金紅私自轉賣與他人個人以使携女帶欵還家、因此誓死執一詞、無法審訊、遂行推手、命爲自去思量、俟意志確定後、再爲代理云

懷中藏帶阿片 於途中被捕

大連市奥町八十三番地風船代理店東義和之夥宋大永四十二歲、於二日午後四時頃、於近江町五十二番地路上通行中、有阿片專賣局監視張志政及陳輯五兩人見宋之舉動不審、遂即趨前檢查身體、竟搜出阿片五百七十匁、當謂係給停泊於北大山通海岸之某風船之船員李德章所代賣者、贓品沒收犯人即交大連警察署矣

在新築走臺上漆油 墜落跌傷二人
因洋灰未乾故不能持重

大連西公園町齋藤辯護士增築房間、有苦工數人、油漆二層樓上之窗外走臺中、該走臺竟忽然墜下、日人久保田勝太郎三十一歲、與樓下之苦工于安祥四十一歲之右腿及全身、均有打撲傷、並有苦工劉三級十九歲、及李蘭香二十歲、亦各有輕微之擦挫傷、原因係現染之走臺洋灰尙未乾、登於其上油漆故行墜下云

城子疃派出所 失火燒化矣
米村警部負傷 原因或係漏電

二日午前一時四十分頃貔子窩管內之城子疃派出所宿舍失火、至三時五十分方始救息、宿舍及派出所之事務室、均全燼化無餘、米村警部補臉及手足負燒傷數處、其他警官亦有數名負傷者、損害二千圓幸而書類皆完全撤出、未至燒失、原因或係漏電云

賊人膽虛 尋死未果

市內榮町二番地大陸窯業公司之夥計夏尊成二十一歲、於一日午後零時、藏萌短見、遂在後院、投環希圖自盡、命該不死、當爲同僚林臣三發見、馬上救下、移時始行甦生、至夏希圖自殺之原因、夏自任該窯以來、頗得主人歡心、頗重視之、然邇來爲惡友所染、態度變常、有窃負洋灰之說、而該事主、遂於一日將夏尊成傳至面前、並施雷威嚇、賊人膽虛、一時短見、遂致如此

指定學校長 奏任待遇制
近日即將公布

關東廳於三十一日接到該廳東京出張所大內局官之電報、關於關東廳之官制及視學官之任用令、關東州學校職員任用等件之各勅令案、擬定於近日中諮詢中樞密院、史關於官等俸給令、視學官等亦將於同時公布之、其他工業機因拓務省高山主任書記官赴臺灣旅行中、須待氏之歸任後、始能審議、在外指導學校長奏任待遇之件、已通過文部拓務兩省、目下於外務省審議中、監獄官制須待所關之勅令案到着後、始得開始審議云

本年大連市之建築界盛況

天寒地冷、結氷期近、滿洲建築事業、均各急求指日完成、本年滿鐵與關東廳之建築工程、無大差異、然市中一般建築、却比往年非常增加、包工費總額、已破除百萬圓、高岡、吉川、福昌、大同各家、本年獲利尤鉅、滿鐵沿線之工程、亦較往年增加、然均不如大連各包工業者發財云

德國政府特許機械工程師 江杓氏担任工業部主任
馮庸大學校員學生熱烈歡迎

馮庸大學工業部主任江杓留學德國九年成績之佳爲由來留德學生中之翹楚經德國政府特許機械工程師於日前回國對於國家社會將有極大之貢獻所以凡具有工業知識者無不耽耽注視以觀將來護理校長鄭勉哉特發起歡迎會爰將鄭校長之介紹詞與江氏之答詞暨講演列後以餉閱者

▲鄭校長介紹詞▲

前好幾天就預備開會天天果然實現了這個會人人都知到叫做歡迎會也都知到爲歡迎江主任而開的但江君也是一個新任職員的一位爲什麽要這們樣熱烈的歡迎他呢請大家想一想其中的理由與價值要是不知到的恐怕現在時候及開會後不免有些疑慮或誹語所以我這番介紹是萬不可少的也是大家希望鄙的有這兩種原因我才極願意與大家一談「江先生他原名建魁後來更名杓字星初現年二十九歲原籍上海年幼的時候就非常的聰穎一學一動都與常人不同所以他父母很器重他的在家庭中對於教育他也格外留心的自小學畢業後他即考入上海普通中學他在校中思想很高超眼光很遠大對於研究課程也是別有慧心的這們一來師長對於他是很愛惜的同學對於他是很尊崇的因此緣故每遇着團體的事情發生必要推他爲代表故無論什麽事經他手一辦結果是很圓滿的正當這個時候恰巧驚天動地的五三運動發生京津學生風起雲湧海內沸騰在這個時候滬上各校也都選擧代表組織聯合會因爲軍警壓迫制止數釀流血慘劇因此有一天各校代表開聯席許議會討論應付軍警和貪邪的官吏辦法大家主張各有所見惟江君他單獨主張在聯合會裡設科學研究會假藉這會名去研究兵器以便將來變制服爲軍服各持手槍利刃以與豺狼當局相搏戰作根本革命的運動以求澈底解決云云大多數代表認爲江君的主張是兒戲遂群起反對他江君的提議既未成立乃發言說爾等眞燕雀輩也當時退出大會因爲提議未成回校很受怨謗你們大家想一想江君有什麽樣的表示呢有什麽樣動作呢他是像自甘暴棄的那樣學生退學回家去養老嗎他見衆怨難犯遂向旁的同等學校去轉學嗎他是像含垢忍辱遂屈服衆議仍然低着頭繼續着去念那毫無興趣的幾本書嗎以上所說的庸庸碌碌的道路江君全把拋開一條不走他竟請他校長介紹到通濟醫工大學的袁校長門下再轉送他們到德國留學堅決要實現他原來學造兵器的目的但是德國政府規定各大學收受外籍學生不准隨便就入兵器科江君他自不能不受這種限制所以後來不得不入普通機械科遂於民國十年夏入了柏林哈奧佛工科大學由此以後江君即按次就班習學他的課程成績是很好的每次考試無有不在前列的時候所以在歐洲的留學生沒有一位不知道江君的姓名的光陰很快年復一年一轉瞬就到了民國十六年了當年春季因爲他的家庭裏有事件發生遂令他回國他在這個時候僅差一學期就要畢業領取德國政府特許工程師的證書偏偏在這個時期發生了這種不幸的境遇且兼他平常在家裏的時候是極孝順的所以他這時節頓了頓脚攢了攢拳咬一咬牙長吁短嘆的抹起淚來了天不遂人願到底總得回國那年春天他就直來瀋陽(乃翁服務京奉路有年退而卜居於此)既然回來了自不能再繼續求學問遂想把在德國已經得的學識發展一發完全貢獻於社會後遂經與本校最有關係的大冶廠(張長官與馮校長合資設立專造兵器)國充技師後來升充工務部長一天一天的坐在一個小屋子裏精心研究各種兵器的裝途與改良方法但是在工作之餘他動輒愁容滿面默而無言馮校長看他這樣光景遂向各同仁探詢其中的緣故同仁也多不明眞像後來有一天他自己親身問道你因爲什麽這樣發愁呢江君翻了翻他的眼覺無一語回答馮公又問道你是爲的給你薪金少不够你用麽江君說這是說那的話你是發愁末有完婚麽江君說更不是人貴自立能自立自有妻子你是嫌本廠規矩嚴不能隨便到娛樂場去消遣嗎江君說歐洲各大娛樂場我的足跡造遍小小的一個省會有什麽地方可以去消遣呢馮公再問道你的身體莫非患了隱疾覺得疼痛吧江君說男兒大好身手隱疾何來馮公欷戲笑道這個也不是那個也不對然則你發愁的原因可以當所揭開麽江君說我恨我在德國中途輟學未得畢業馮公問道那們你自然仍願意再去德國繼續求學的啦江君說那是自然但是我有兩種難處要沒有人出來爲我解除是絕對不能達到我的志願馮公道你那兩種難處是什麽呢江君說就是經濟的不足合父母的攔阻馮公說這算不了什麽有我一人是可以遂你的志願金錢方面我願充分的供給你你父母我也不是不認識我要諄諄的去勸解合慰勉他們去說話就辦十六年二月江君遂偕同青年會派送留英的閻玉衡君由西伯利亞西上到了德國以後江君就脫去那個長衣完全向機械實習上著意凡有名大埠的工廠無有不去用盡了九百多天的光陰學習了好多的技術如發動機汽車飛機機械以及步槍手槍機槍砲類全都具有心得且能自己計設製造他可算是留德學生中的第一人了也無怪德國政府給他特許機械工程師因爲他的爲人如此所以有可歡迎的價值那們說我們歡迎他的理由是什麽呢須知本校將設機械科所以理不可缺的就是專門人材江君既飽學榮歸來校就職對於本校的貢獻是無窮的我們所希望於江君的更是無邊所以我們這們樣的熱烈歡迎他不爲過當再者馮校長不是隨波迎流沽名釣譽的辦學人他是覺悟過來具有主義的頭一個人他的主義是以工業救國此種主義人々都承認是我國唯一的拯救方策江君他恰又是專門人材工業界的中堅現在我們慶幸他來校作這個主義的先導如是主義將決不會不實現的更不能不成功那們一來經濟將操在我們國人的手中國權不難恢復國勢不難振興如是江君一來不但是工業界之福音爲工業界開一新紀元而且成爲救國的主人了請大家想一想我所說的話既是不錯的這個歡迎的理由也就明白了現在江君既受了這們樣的迎理應當的請他講演請大家鼓掌

▲江主任之講演▲

今天鄙人承諸位這們樣的熱烈歡迎心裏是很感不安的因爲鄙人天資魯鈍幼學時未立根基留學這幾年也無有什麽心得白耗了好多的金錢空擲了好多的光陰對於諸位將來的補助是一點沒有希望對於社會家國的貢獻是更談不到的了今天要是令我述說些所學一問的合經驗的恐怕時間短促當然是掛一漏萬也無有聽的價值我今天所願意說且不得不說更不能不說的是什麽呢就是志願留學的同學所犯的毛病一般青年往往在國內中途求學時候每因環境所累驟然間動了留學的思想所以坐着也想留學立着也想留學吃飯的時候也想留學做夢的時候也想留學因爲他的希望心切往往就中途輟學放洋以去在國內自己學問的根根本尙未堅固就到國外直接去聽講終歸事倍功半須知無論那一種科學只要在國內可以研習就不必向國外去如所去如所願學的國內不可得自非留學不行鄙人以此次歸來謬承學校長委任之厚至於將來成績的優劣那是我個人能力的問題但是我敢說自入校後一本良心之驅使認眞作去决不能爲外界金錢等所誘惑致與諸位分手今天諸位這份盛意實在令鄙人感佩無地亦惟有銘之肺腑而已多謝多謝

瀋陽

爲應付中俄問題 設交涉辦事處
委蔡運升爲處長 幹部會議時所決定

張學良司令長官以中俄交涉日見紛繁非設有辦事處不足以利進行前開幹部會議時已經決定在哈爾濱設中俄交涉辦事處々長一席以該埠交涉員蔡運升充任云

班禪蒞瀋期

近日以來宣傳班禪活佛來瀋茲據長官公署傳出確息班禪活佛准於本月十日由通遼偕長官公署歡迎委員李少白氏蒞瀋云(飛)

閻錫山代表 張維清離遼

閻錫山氏前因關於中俄交涉與防務上之關係特派委員張維清代表來遼進謁張學良長官陳商完善辦法茲者已有多日將事接洽就緒於月之二日離遼搭車遄返各機關均派員到站送行云(確)

吉海鐵路局 五項新計劃

交委會消息吉海鐵路總辦李子箴以該路通車業已經年應行建設事項當有多數前特召集張艾兩幫辦及各科長在局內開路務近行討論會結果擬辦數(一)請官銀號在該路線各大站酌設分號活動金融(二)急謀吉海與吉敦吉長接軌運輸藉促運輸發達(三)減輕稅源以獎勵商民之勇於投運(四)接濟糧商俾增多各項貨棧(五)請官家設法開發沿線實業富源以興通地方(天)

北寧鐵路局 禦匪防險法

北寧鐵路局長高紀毅自任事以來對於路政力求整頓近爲禦匪防險規定辦法如下

一、近因各段間時出匪警特令行警務處令於多事段站加派路警以安行旅

二、該局前此曾於津塘間安設出發號誌試用路簽聯鎖辦法結果成績極佳故該局擬依經費充裕實施應用俾免危險

三、夜間行車內只裝設洋燭或煤油燈不但黑暗異常易生竊盜且稍一不愼危險發生故該局擬一律裝設電燈云(天)

陸軍第二旅 派員領去軍火

駐防打虎山東北陸軍第二旅旅長丁喜春因該旅有奉命開拔情事丁旅長爲充厚實力遂派旅部魏軍械官來省晉謁長官請撥軍械當經長官核准由兵工廠發給十五年式手溜彈二千五百發十三年式機關槍彈二千發輕機關槍較架八百架於二日搭北寧路車押運回打虎山防區云(天)

山海關解到 十月分稅欵

山海關監督洪維國氏頃因防務吃緊軍政兩費支出甚鉅是以特派該署王科員解來十月份稅欵現洋十七萬三千五百七十元於月之二日抵省呈交財政署收訖以裕省庫云(確)

安東商會滙到 慰勞金萬元

省城商工總會於月之二日接安東縣商會滙到現洋一萬元請加入慰勞出征將士中該會即將該欵轉交抗俄會該商會第二步工作慰勞時即將該欵加入云(確)

于鳳至女士 日內由滬回瀋

張學良司令長官之夫人于鳳至女士於月之二日由上海來電至府略謂於本月八日由上海動身可屆十五日到遼並聞省垣各軍政要人之夫人等接電後現正籌備開迎迓大會(飛)

准開黃銅礦

本溪縣大嶺北發現黃銅礦甚佳該縣孫耀祖等集資開採以闢利源茲特繪圖說呈請農礦廳立案以便進行劉鳴九廳長據此當即准如所請應予備案云(確)

强搶錢莊擊傷乘客 胡匪驛前落網
勇敢之巡查受賞金一封

奉天附屬地千代田通三番地錢莊同合公馬翔逵處於一日午後七時半頃突闖入胡匪一人外有一匪把門進屋之匪爲出手槍並將電話破壞斷絕其外部通信將店員威迫於室內一隅任意搜索搶去現大洋八十五元金票九十六元奉大洋票六千元現大洋十六元强搶逃去及日警署聞報遂召集署員出動四出警戒在奉天驛警戒中之登巡查見二十三列車中之乘客一華人舉動可疑遂開槍猛射且相率逃走當時上前拘捕之際其他之二華人列車中之警戒警官等遂應援助戰結果逮捕一人其他二人踏遍鐵軌向鐵路西方逃走逮捕之犯人爲無業之王新軒現年二十九歲原籍山東省歷城縣西王家莊現無一定住所於二十八日由撫順來奉在北市場一帶閒遊頓動惡念遂於二日朝備文引渡中國官廳懲處當奉天驛頭警官與胡匪激戰中附近乘客田恩冰之面部爲匪之流彈擊傷經送醫科大學醫院診療約須一月痊愈田爲山西太原農夫云

又訊當右事力發生後奉天警察署乾署長以登巡查眼力高明且猛格鬪當場捕胡匪一名賞金一封以資獎勵云(天)

二十旅派員 來省請領軍需

東北陸軍二十旅長黃顯聲氏現以所部應用軍需甚夥是以特派該旅軍需官秦子成來省向長官公署請領皮帽一萬頂士牛氈襪各一萬双及其軍需品甚夥經張學良長官批准令被服廠發給一俟領竣即運防地以備軍需云(確)

朱秘書由津回遼

東北邊防軍司令長官公署機要秘書朱光沐氏頃以在津婚畢於月之二日偕同其新婚夫人由天津帶領隨回遼云(飛)

營口

選出常務委員五人 郝相臣爲主席
營口商會於二日選擧

營口商會刻已遵令改組爲委員制由各行代表票選執監委員由執監票選常務委員及主席茲於本月二號業經選定常務委員五人計郝君相臣廿四票高君吉先廿三票王君季梁廿一票孫君辛堂十六票劉君懷卿十二票內中推郝君相臣票數最多當選主席云

海城

縣政府佈告開徵

縣府主席孫斗南自宰海以來除將積弊本城數百年之黑暗監獄打破歸於正式新監罪犯得見天日外次則注重賦稅經徵員之惡劣者已次第革除存在行強半馴良份子該主席爲便利民衆之輸賦起見曾於政府前院新建瓦房五間分爲東西南北四路刻已修繕完竣納賦者可以按照方向一直去納再無不得其門而入之弊矣刻縣府已張貼佈告準於十一月一日開征民衆等可踴躍輸將以盡食毛踐土之惟一義務云(青)

黑龍江

富裕縣教育界 組織抗俄會

黑龍江省富裕縣教育局以自中俄交涉事起我國各地被其侵略搶掠牲畜慘殺同胞日有所聞以致邇來各處學界同志先後發起抗俄大會以拒赤俄查本縣學校林立人民久具愛國熱心此會尙付缺如殊以爲感故於日前教育局發出公函擬定陰歷九月二十四日招集各界人民開一抗俄後援大會以拒赤俄茲將該局致各界公函列下巡啓者近查蘇俄暴動侵我邊疆兵匪猖獗國之存亡攸關我軍抗戈露宿設法防禦諒此蠢夷指日可滅然我同胞皆有國民之責理宜奮擧義旗興敵愾之師以作後援敵人等擬定九月二十四日開抗俄後援會凡我有志同人其各振臂一呼同集縣城學校討論進行之策此函一出貯候尙義者先期而來實紉公誼特此函致等語諒此日定有一番盛擧也

鐵嶺

設立產科傳習所

本邑醫學研究會正會長明星恒氏品德高尙醫術宏深素負重譽爲邑醫界泰斗存心仁慈頗爲各界人士愛戴近見邑內舊產婆毫之新醫知識每遇難產皆抽手無策有傷合生命遂請縣黃主席等辦產科傳習所一處暫設文廟東院招婦女六十名定期三月畢業年在二十歲以上五十歲以上素無嗜好身家淸白爲合格宿膳書籍均官費目的爲造就產科人材各生除由各區選送外不足額時再另行報選婦女如有志新接生科可速向該所取閱詳細章程聞不久即當開學此明君一番婆心我邑人士受惠不淺云

開原

公安隊會議冬防

本邑公安大隊長王榮昌氏茲謂頃奉公安局令辦冬防爲地方最要急務該大隊長即行通令各中分隊長本月之二十八日正午各隊長皆行到隊立即開會討論冬防辦法倘有發生搶擄各案該管隊長負責並議決進行手續衆已表決即行閉會云(才)

洮安

鄒督辦蒞安慶祝 屯墾二週紀念
盛典已於一日擧行矣

興安區屯墾督辦鄒作華氏爲屯墾公署二週紀念於昨三十號午前八時許專車蒞安當有衛隊營派兵歡迎督辦下車後即乘汽車投屯墾公署開督辦爲廢除舊習而免煩煩起見故事先各機關皆不通知而免各界參加歡迎近幾日墾署籌備處已將牌樓扎妥預備於一日擧行盛典聞尙由遼寧携來電影機以助餘興

剿匪軍奏凱旋豐

駐西豐陸軍騎兵第一團團長林振青於夏間奉令赴法(庫)康(平)等縣剿匪迄至今日已逾兩月現因各縣匪患剪除即應回防於月之二十七日該團附統帶騎兵二大連以城通過已行返防矣(才)

領事團赴同調查

同江失守以後蘇俄自知理絀以其狡猾手段反我以攻彼國掩天下之耳目故各國領事均赴同江實地調查以明眞像於月之二十五日上午到依馬參謀長陳團長均行歡迎迨一時許乃行啓程云

依蘭

勞軍演劇 捐欵者芳名

本邑學生界前因熱誠愛國特組勞軍新劇團演戲醵資以犒戰士當時慨然解囊捐欵者甚多維茲義擧亟宜表揚茲特誌其姓名欵數如下計開王縣長特捐哈大洋二百元恩壽山福五太太各捐哈大洋十元劉銘托明阿愍恩廣李壽山王瑞祥各捐哈大洋二元周興久特捐哈大洋五元關蘊華特捐哈大洋二十元周老太太孫紫雲王佐陳李王山各捐官帖一千吊焦有慶特捐官帖五百吊趙雨新鄭子修李淸馥楊運昌佟文卿閻子明各捐官帖四百吊劉森特捐官帖三百吊謝步雲孫太太胡太太各捐官帖二百吊薛太太趙老太太各捐官帖一百吊呂局長夫人特捐吉大洋二十元王幼蔭夫人特捐金手表一個本報分社長關善庭特捐哈大洋五十元以上共捐官帖八千吊哈大洋三百二十五元金表一個均賚往前方賞慰健兒矣

本社啓事

逕啓者本社長鄭德明君業已辭職茲更委閻心南君經理其後任嗣後各界如有訂閱報章或刊登廣告者與閻君接洽可也此佈

吉敦鐵路局廣告

第十二號 本路全線通車將近一載所有工程次第告竣逐漸趨入營業範圍但本路常年用欵約需四百三四十萬元而進欵不過一百七十八萬元出入相差爲數甚鉅若不預先籌劃力求收支相符豈祇虧累主權喪失亦在意中職此之故本路不得不參照東省各路運率將三四五六等貨物運率酌量變通略爲增加以資挹注幷對于沿線大宗特產仍分別核減運價用廣招徠業經呈准交通委員會在案定自本年十月一日起實行除將增加運率附表列後俾衆週知外特此廣告

附件本路改訂貨物運率表

區別＼等級	一等	二等	三等	四等	五等	六等
零擔	七厘	六厘五	五厘五	四厘五	四厘	三厘
整車	六分	五分	四分五	三分五	三分	二分

零擔以一百公斤計 整車以一噸計

(木材)元木(洋火木包含在內)方木木板窖頂木減價二成五

拉法蛟河方木元木因水運競爭關係減價三成

爲減輕沿線居民擔負起見關於高粱小米包米由各站運往沿線各站者減價二成五但祇限於整車

四洮鐵路管理局標購事務用品廣告

本局現經呈奉批准標購十八年度半期需用事務用品分爲三組招承辦定於十一月九日下午二時在遼寧省商埠馬路灣本局駐遼辦公處開標凡屬殷實商家及曾經在本局註冊各商號有願承辦者務於開標以前携帶後列所定數目之投標押欵逕到本局材料課取標單簡章以便屆期投標幸勿觀望特此廣告

文具組押欵現大洋壹百六十元

雜品組押欵現大洋貳百四十元

油類組押欵現大洋七十元

齊克鐵路工程局標購木材廣告

本路擬購補洞工程用各種木植紅松木曲柳木等木材定於十一月一日午後三時在本局開標凡願承辦各商務於十一日前到本局材料股領取標單暨招標簡章開標時須繳投標押欵現洋貳百圓中標者作承辦押欵之一部未中標者如數還此佈 中華民國十八年拾月貳拾伍日

感謝神妙推拿聖手趙錫三先生

敬啓者敝小孩素患驚風腹脹等症體熱如火睡眠不安爲醫院求治終未見效眞是束手無策幸遇敝友王君言有趙錫三先生乃推拿妙手醫治男婦小兒驚風腸胃水串等病敢言當期保好現住大連山縣通海關過南街二十六番地鴻昌當背後門因敝人初聞斯言以爲大言欺人而且對於推拿針灸等術一不相信後因小孩日夜啼哭始請趙先生推拿五六次竟見奇效時下身神强健茲特登報酬謝不可忘此大德如此皆趙先生所賜

福和盛油坊 大連海關 振豐厚 王郝唐 壽福傑 田泉臣

不孝承重孫賢泌等侍奉無狀禍延

顯祖考王府君 益芝公諱 克謙痛於民國十八年十月十四日即夏曆九月十二日酉時壽終正寢距生於道光二十二年正月二十七日巳時享壽八十有八歲賢泌等奉侍在側親視含殮遵禮成服叨在

戚友世寅年學 誼哀此訃

聞

承重孫 王賢泌泣血稽顙

齊衰期服孫 王賢澔 濠 漳 澎 泣稽首

謹擇於夏曆十月十九日領帖 二十日成主 廿一日發引

通信處金州南街四八四番本宅 遼寧省城大南門裏信和永銀號

東北人物志

推薦狀第五一次（十一月四日發表）

瀋陽

張學良五九八 張文選五九三 鄭作華五六六 金殿榮五六六 魯穆庭五六七 邢士廉五三四 莫德惠三三五 張煥相五三〇 沈鴻烈五三三 馮庸五九六 劉翼飛五九四 李樹棠五九六 孫國封五九〇 史延程五八九 韓麟生五八三 徐維新五六三 臧式毅五七九 馬錦九五七 ……

[illegible]

四平街

[illegible]

鳳凰城

[illegible]

蓋平

[illegible]

本溪湖

[illegible]

錦西

[illegible]

營口

[illegible]

東豐

[illegible]

新賓

[illegible]

大石橋

[illegible]

開原

[illegible]

（以下接第四面）

本報啓事

啓者本報對於東北人物志各被推薦者已由本報郵上樣本但難免不有遺漏或未遞到者用特奉達諸君如未接到本報郵件即請就地通知分社代派處或逕函本報以便補寄至本報裝訂之大册樣本各分社代派處皆有如蒙閱覽極所歡迎也

東北人物志編纂部啓

（接第三面）

三六九 閻玉衡三六八 陳言三六七 張
車向忱三六六 李序園三六五 張
仁安三六五 牛香圃三六四 陳星
樓三六三 張志衡三六二 徐榮春
三六一 郭靜齋三六〇 歐陽臣三
五九 楊錫卿三五九 張少言三五九
曲少村三五八 孫鳳舞三五七 王
仲義三五六 邵季雲三五四 翁景
生三五二 何次五三五二 張紹謙
三五〇 趙秉瑞三四九 馬子臣三
四九 王敬濂三四八 曹佐臣三四七
王文閣三四六 孫藩臣三四六 張
果卿三四五 張德陽三四四 劉純
敬三四三 王翰生三四二 王文閣
三四一 曲叔五三四〇 沈蘭溪三
元 王海亭三三八 楊子三三
張增蔭三三六 王宗南三三 曾
廣生三三四 楊慎修三三三 張
棠三三二 曲信卿三三一 張仲谷
三三〇 王子鵬三二九 楊德元三
六 高連升三二七 徐子元三二六
崔芝芳三二五 李漢臣三二五 劉
振遠三二四 藏郁廷三二三 劉國
華三二一 孫秀山三二〇 高弼臣
三一九 李新堂三一九 李百川三
一九 王恩普三一八 李德三一七
馬潤久三一六 唐善臣三一五 張
欽明三一四 楊振玉三一三 洪
王協臣三〇八 王靄臣三〇七 王
德慶三〇七 李崑山三〇六 劉念
元 衛寰海三〇五 原靑陽三〇八
三〇 李旭升三〇 徐蘭亭三
德慶三〇七 葉樨卿三〇四 馬壬樓
動三〇五 劉景三〇〇 孟俊峰二
一九 李開元二九九 王樂三二九
衡鶴年二九七 李心齋二九六 初
子和二九二 楊幹臣二九二 姜子
誠二九二 王鴻賓二九一 孫立德
二九〇 李明遠二八九 孫壽臣二
八九 呂廣恩二八九 王顯庭二八八
王致遠二八六 洪慶堂二八七 梁
榮閣二八四 叢肇芬二八五 陶祥
亭二八四 衛安佩二八三 張子和
二八二 楊殿卿二八一 許豁然二
二七〇 楊海峰二七六 瞿秀山二
祥二七一 宋福長二七一 李盛昌
二七二 王瑞亭二七七 孫壽先二六四 周
子珍二六四 李天和二六三 姜子
餘二六二 李炳華二六一 門潤章
二六〇 田汝久二五九 王蘭亭二
六九 初憲章二六八 賜鳳池二六七
榮國棟二五六 張義庵二五五 張
德福二五四 呂福堂二五三 李連
胡子安二五八 張文淵二五三 王
李雪峰二五六 姚澤臣二五七 王
宋子李二四九 楊蘭圃二四八 孫
元 李雨亭二四九 何子英二
明二四七 解玉峰二四一 韓明遠
鴻圃二四三 鄭壽臣二四三 孫首
卿二四三 許錫岩二四一 于星垣
高後峰二四七 谷柏卿二四六 孫
鴻賓二四五 劉萬青二四四 李倫
元 孫蔭堂二三八 燕恩三三七
卅二三一 張東山二三三 王蓮三三二
吾九二二九 王德基二三〇 辛京
三二八 孫鼎臣二二七 于明德二
臣二二九 周慶餘二二九 邢議臣
土星彩二二五 李鴻材二二四 賴
五 鄒潤卿二二五 辛敏齋二二二
張建斎二二一 孫展元二二〇 繩
志賢二二〇 王維閣二一〇 宋炳
林二一〇 遲錦堂二〇九 胡纘周
二〇八 侯季文二〇八 徐慶三三
七 陳椿林二〇六 鄒向春二〇五
宋福全二〇五 李維軒二〇四 瑛
吳齋二〇三 李智遠二〇三 趙敬
二〇二 胡玉山二〇九 呂秋圃二〇
九 李繼先二〇八 許義山二〇七
侯子安二〇九七 劉堯臣二〇九六 劉
王祥二〇九六 關興齋二〇九五 盧

遠二〇四 王雨春二〇三 李華堂
二〇三 李樂才二〇二 王善卿二〇
九一 呂來庭二〇〇 張錫五二〇九
楊綢春二〇八 王嵩年二〇八 侯
玉衡二〇八 董發九二〇八 史銘
三〇五 宋品三〇五 孫光昌
二〇四 王敬堂二〇四 金子寬二〇
三〇二 曹宸章二〇二 張駿聲二〇一
公 曹宸章二〇二 王仁軒二〇九 孟
沙善堂二〇〇 王仁軒二〇九 孟
昭明二〇九 鄭鼎臣二〇九 劉階
三〇八 趙永亭二〇六 常慎之
七 李益三〇六 孫舜臣三〇
七五 孫磊九二〇四 阮純仁二〇四
馬鏡波二〇三 胡叔香二〇二 王
通泉二〇二 王欽甲二〇一 張勲
三〇七 劉顧三二〇六 趙鳳亭二〇五
二〇六 初瑞五二〇六 史秉垣二〇
楊子豊二〇五 李悅三三〇四 李
子元二〇二 徐子明二〇二 許相
臣二〇一 李敬之二〇〇 姜愼齋
二〇九 孫鏡堂二〇八 郭興五二〇七
王祝九二〇七 范先圃二〇六 蕭
元 孫鏡堂二〇五 王明三三〇
淵川二〇五 遲敬修二〇四 張守
二〇四 趙心齋二〇三 趙子珍
二〇三 孫雲錦二〇二 徐子耕二〇
元 譚湷春二〇〇 曲仁偉二〇九
陳際唐二〇四八 鄭瀛先二〇四八 孫
振卿二〇四七 宋茂堂二〇四七 王樂
二〇四六 盧子岐二〇四六 張益臣
二〇四五 張祉孚二〇四五 劉蘭亭二〇
四四 陶星三二〇四三 呂聲遠二〇四三
東明二〇四一 陳雲廷二〇三九 傅忠
趙廷臣二〇四二 吳明軒二〇四一 林
二〇七 王樾齋二〇三六 高會臣二〇
亭二〇三九 尙賓廷二〇三八 孫曉三
呂玉山二〇三二 姜美倉二〇三〇 王
衞鶴年二〇三二 孫叔衡二〇三一 遲作
鈞堂二〇二九 孫叔衡二〇二八 遲作
臣二〇二六 邢祿芝二〇二五 吳景三三
二〇二六 葛顯廷二〇二五 劉善齋
云 于利三二〇二四 李福堂二〇二四
尙介臣二〇二三 劉清寬二〇三三 陳
清佐二〇二二 孫洪賓二〇二〇 孫瑞
五二〇一九 陳錫堂二〇一九 馬國珍
二〇一八 李俊堂二〇一八 王會清二〇
二〇一〇 徐世明二〇〇九 張恩普二〇
駿二〇二 顧國棟二〇一二 劉如慶
禹岩二〇一四 孫長發二〇一二 唐家
貴鳳儀二〇一五 劉文富二〇一四 李
一七 趙樂山二〇一七 張慰園二〇一六
六 趙俊衡二〇〇八 李繼唐二〇〇七
王鴻書二〇〇六 胡寰安二〇〇五 孫
倫之二〇〇五 曹春霖二〇〇四 卜春
驅二〇〇四 李萬堂二〇〇三 孫廣和
二〇〇二 張壽卿二〇〇一 徐向陽二〇
〇一 王小軒二〇〇〇 鄭藍田一九九九
孫宏勛一九九八 吳子秀一九九七 馮
孟久一九九六 趙伯千一九九五 王子
修一九九五 張紹廷一九九四 杜子卅
一九九四 馬翼君一九九三 于雲梯一九
九三 李景亭一九九三 李從龍一九九二
鵬祥宣一九九〇 敬德峻一九九九 王
鳳翰一九八九 劉乃章一九八八 黃國
柱一九八七 王饒一九八七 岳九齡一九
八六 王錫珹一九八五 李國翰一九八四
李書雲一九八四 楊文華一九八三 姚
十揚一九八二 王樹甲一九八一 陳紀
銓一九八〇 夏玉琳一九七九 鄧邦越
一九七九 張永慶一九七九 尹鳳山一九
元 傅立魚一九七八 馮謙光一九七七
關鳳鈞一九七六 金藝甫一九七五 田
子九一九七四 于東洲一九七四 張士
吉一九七三 李桂湘一九七二 趙希鼎
一九七一 劉炳臣一九七〇 卻承富一九
一九七〇 鍾錫祥一九六九 祝永懋一九六九
張廷貴一九六六 談國桓一九六五 邵
尙忠一九六四 孫鴻齡一九六三 由邦
燮一九六二 尤錫賓一九六一 戚本昶
一九六〇 王孟澤一九五九 高鳳和一九
元 鄭實慈一九五八 李聯會一九五八
王賓一九五七 董立廣一九五六 梁慶
雨一九五六 宋九齡一七五五 李長榮

一九五四 寧文軒一九五三 瀛恭一九
五三 孟紹猷一九五二 王鴻逵一九五一
邵倚勤一九五〇 于永江一九四九 劉
勳一九四九 尹松年一九四七 周效
一九四六 孫丕謙一九四五 金義春
一九四四 傅乃蒴一九四三 董成霖一九
四二 孫士謙一九四一 張積善一九四〇
李嗣勛一九三九 姚玉一九三八 尹十
綱一九三八 任吉堂一九三七 姚永成
一九三六 張友琨一九三六 仲積善一九
三五 王錫章一九三四 郭光鈞一九三四
劉恩霍一九三三 艮毓楠一九三二 安
立倫一九三〇 初書田一九二九 顧羲
一九二九 宮大鵬一九二九 牟學箕一九
六 金鏡一九二七 趙均庸一九二七
程審一九二六 張枝茂一九二五 劉曦
一九二四 張宗才一九二三 李鴻翱一九
三 柳德潛一九二三 接桂雲一九二二
李奎耀一九二〇 常炎一九一九 佟樹
屏一九一九 任吉杭一九一八 謝洪樹
一九一八 張友生一九一八 王晫奎一九
一七 李樹徽一九一六 王華樫一九一五
袁潼一九一三 劉實珍一九一三 王汝
紳一九一三 孫如海一九一〇 王日祥
李鳳煜一九〇九 董森然一九〇九 高
振檄一九〇九 曹德麟一九〇八 王玉
春一九〇七 常承忠一九〇七 祝敬德
一九〇六 安立先一九〇六 崔賓成一九
云 王維宗一九〇四 安承生一九〇四
李金才一九〇三 洪運開一九〇二 門
文元一九〇一 張戰諸一九〇一 李福
安一九〇〇 于芝奎一八九九 姜則慶
一八九九 王卓然一八九八 周守一一八
元 蘇上達一八九七 寧承恩一八九七
王子文一八九六 劉中原一八九六 朱
緗彬一八九五 孫柏齋一八九四 劉倫
一八九三 徐金南一八九三 劉藎善一八
九二 朱宗文一八九一 徐永業一八九一
玉階一八九〇 姜海潮一八八九 于文
海一八八八 王者師一八八〇 曲
一八八七 趙德玉一八八七 劉子久
一八八七 邱常華一八八六 王志申一八
八六 楊親三一八八五 李新然一八八四
山壽岡一八八四 徐芝恩一八八三 張
瑕輔一八八二 曹審廷一八八一 張建
名一八八〇 周學圃一八七九 王兆經
一八七九 馬世勃一八七八 楊長環一八
毛 陳維岳一八七六 田振東一八七六
啟忠一八七三 王堯棟一八七三 侯衛
寬一八七二 呂家學一八七一 劉天犀
一八七一 劉天祥一八七〇 劉維喬一八
元 張炳旭一八六九 傳培國一八六八
學江一八六六 王芝發一八六六 黃
守成一八六五 伊鑾額一八六五 吳秉
嚴一八六四 劉鶴年一八六四 崔鳳翰
一八六三 方景明一八六一 孫福民一八
六〇 孫鳳樓一八五九 楊傑英一八五九
陸華儂一八五八 楊蘊齋一八五八 王
鳳山一八五七 許蘭洲一八五六 吳兆
綬一八五六 丁光普一八五五 吳異一八
五五 蘇錫麟一八五四 李慶璋一八五三
呂永恩一八五二 張壽增一八五一 楊
實山一八五〇 鄭進謙一八四九 吳彬
一八四八 關文錦一八四八 王金鏞一八
四七 黃金標一八四五 方林藻一八四五
文韶一八四二 景福一八四二 石作銘
一八四一 劉鶴田一八四〇 關海清一八
元 安國棟一八三九 蘇定山一八三九
金銘一八三八 韓金璋一八三七 王家
棟一八三七 閣澤溥一八三六 羅廷棟
一八三六 張乾一八三六 韓毓松一八三五
李可嫻一八三四 牟世珍一八三四 張
復一八三三 李聯芳一八三三 葉成範
一八三二 談綏萬一八三一 于沖漢一八
三〇 劉毓棠一八二九 胡振剛一八二九
從仁一八二六 楊錫彤一八二六 梁德
新一八二五 王運經一八二四 賴紹三
侯憲臣一八二八 王宜祥一八二七 段
一八二四 張賓之一八二三 于培敬一八
三 季輔之一八二三 劉鴻悅一八二〇 任
蘇兆齡一八二一 蘇振開一八二〇

王煥三一 寥泰猷三〇 王明圃三〇
高丰貞三〇 富灝堂三〇 汪李起
友三〇九 楊守謙三〇八 黃呈貞三〇
七 黃圭貞三〇六 孫鳳玉三〇五 王
香照三〇四 尹志恒三〇三 黃雪梅
三〇二 黃梅貞三〇二 張素琳三〇〇
趙志學二九九 張秀玲二九九 于淑
張仲廉二九六 萬淑賢二九六 胡
鈺珍二九五 高佩衡二九四 李淑芬
關維純二九一 王婉毅二九〇 夏蘭
三 黃淑良二八三 金淑芝二八二
貞二〇 姜桂芬二八九 姜毅岩二八
八 姜慕濂二八八 楊光貞二八七 李
文蘭二八六 趙錦義二八六 趙錦文
二八五 修倚文二八五 鄭曼卿二八四
彰麗生二八四 張展智二八三 傅作
新二八三 史毓芬二八一 郭慧光二八〇

一七八 王煥三一 周作成一八六八 呂克訓
一八六七 林華樓一八六七 王德琴一八
六六 黃鍾槐一八六五 宋至善一八六三
一八六四 呂鳳池一八六〇 邢慶鑛一八〇 牟廣
禮一八〇九 徐源久一八〇九 王桂芹
一八〇八 李錫壽一八〇八 由鴻基一八
七 蕭樹桐一八〇六 王孟渭一八〇五
侯榮封一八〇四 王蓮溪一八〇二 王
序賢一八〇一 劉子勤一八〇〇 李瑞
芳一七九九 曲福臣一七九八 葛寅堂一七
九七 鄭樂亭一七九六 唐輔臣一七九六 王
煥章一七九六 周官海一七九五 劉玉祥
一七九四 張致遠一七九四 沙榮齋一七九三
李福堂一七九〇 王德亭一七九〇 姜香
圃一七八九 秦子明一七八八 王良堂
一七八八 陶星三一七八七 李德源一七
公 盛立軒一七八五 馮國安一七八四
康子豊一七八三 李錫五一七八二 劉
呈祥一七八一 趙郁文一七八〇 劉子
和一七七九 王提臣一七七九 趙陶松
一七七八 王咸亭一七七七 張錫五一七
七六 鄭鼎臣一七七五 陳佩璋一七七四
牛紫春一七七三 尹瑞峰一七七二 魏
吉令一七七一 王藩臣一七七〇 任岐
山一七六九 劉華三一七六八 楊雲庭
一七六七 楊山一七六六 劉建忠一七六五
馬天民一七六四 田玉璋一七六三 李
萬祥一七六二 田潤軒一七六一 范仙
圃一七六〇 聶賓亭一七五九 洪占元
一七五九 李雲閣一七五八 劉芝亭一七
五七 原華峰一七五六 修長清一七五五
楊桂庭一七五四 李化南一七五三 李
春霖一七五二 郭明盛一七五一 寧謙
一七五〇 閣廣興一七四九 王世和
一七四八 王書田一七四七 程徙善一七
哭 王蔭堂一七四五 常介福一七四四
田愼齋一七四三 呂俊卿一七四二 呂
爲賢一七四一 曲 劉克貴一七四〇 田永
忠一七三九 趙永漢一七三九 陳嗣忠
一七三八 孫寶檀一七三七 于明榮一七
三六 賈之濡一七三五 李學書一七三五
張善重一七三四 修長春一七三三 王
昭封一七三三 李曙海一七三二 崔階
牛一七三一 威子經一七三〇 吳榮康
一七二九 田永新一七二八 費光國一七
六 劉樂春一七二七 鄧明德一七二六
姜平章一七二五 安卓生一七二五 孫
景惠一七二三 李榮齋一七二二 孫景
敏一七二一 周鳳藻一七一〇 張子泰
一七一〇 楊誠悟一七〇〇 楊凡塵一六
李紹周一六〇〇 費雨田一六九九 柯積
仁一六九七 徐世元一六九六 劉鴻儒一六九五
四 柳月如一六九三 劉省和一六九二 田
六九七 卞崑一六九五 楚瀛洲一六九四
九九六 馬君慧一六九〇 張龍紋一六九
孫景華一六一〇 顧靜娟一六〇〇 馬
芝瑛一六〇〇 遲孋厚一六二三 李智
明一六二三 趙康和一六一〇 王妙徵
一六〇九 梁嫺靜一六〇五 陳紀原一六
〇三 湯淑明一六〇二 談智圓一六〇一
李秀芳一七三〇 夏德妙一七二九 千
慧雯一七一八 韓淑芬一七一八 程悟
靑一七一二 吳秀文一七一〇 楊韻中
一六七九 田慧華一六七九 夏慧暉一六
七九 湯慧承一六七〇 劉慧泰一六六九
支慧淑一六六五 陳光華一六六二 遲
光暉一六六一 蘇光承一六六〇 遲光
泰一六五三 夏光淑一六五二 李圓暉一六
〇 李圓承一六一〇 張圓泰一六〇九 王
閔淑一六〇九 蕭明華一六〇九 田式淑
超慧端一五七九 趙景文一五七二 李順
宜一五七一 謝慧禮一五七〇 丁月娟一五
五 金忠裔一五六五 衣光嫻一五六〇 胡
光翹一五六〇 夏尙淑一五五一 李慧徽
遲爾靜一五四八 茅麗珠一五四九 呂明
一五四〇 李圓嫻一五四八 夏尙恩一五四五
禮一五四一 桑楚生一五四〇 王慧瑤一五四
〇 張慧瑤一五三九 張慧樂一五三九 劉
慧瑩一五三八 趙仲華一五三二 劉淑琴

海城

孫文敷三三六 趙立英三二二 王
恩慶三〇〇 王國棟二一三 賈廣
一三 趙庚南二一〇〇 李心曾
學二二三 于國棟二一三〇 李心曾
一〇 何果忠二〇九 王殿印一〇
哭 辛德潤九九九 高巖灤九〇
徐德慶八四 劉富銘八〇〇 孫念
祉七五〇 宋殿褒七四四 李占五七
〇 陳德馨六五一 李福堂六五〇 唐
沐仁六五〇 張其國六五〇 李殿
六五〇 魏忍亭六五〇 車蘭九六五〇
車連宗六二〇 劉冠英六〇八 韓瑞
昌五九四 李樹棠五九〇 張宜三五六
六 將在堂五五〇 鄭占一五四九 趙
綏若五三九 葉省吾五〇六 許魯庵
四九〇 吳玉麟四八〇 謝銘書四五
一四六 汲實純四五〇 葉漢文四五〇
張椿齡四五〇 李澤民四五〇 王
實田四五〇 李廼彬四五〇 王
督四三一 戚鴻藻四二九 孫恩元
四〇一 李鎔三四〇〇 劉春山四〇〇
韓連昌四〇〇 張文泉三九九 段華
堂三九一 魏福綸三八〇 韓允昌三七
九 韓光瑤三七七 李仁普三七七 孫
韓光瑤三七七 李仁普三七七 孫
崔子銘三七〇 李程九三六八 王
廣生三六七 韓光琛三六〇 韓光琳
臣三五〇 李得春三五六 韓景元三五六
湯鵬程三五五 孫鑑臣三五一 王雨
海瀾三五〇 蘇若五三五〇 王樹森
三五〇 韓隆昌三五〇 柯犖三五〇 劉
三五〇 高仰宵三五〇 李蔭棠三五〇 張
三五〇 丁沛霖三五〇 趙蘭亭三五〇
廣福三五〇 唐儀九三五〇 李秉善
徐贊一三二一 由鳳山三二七 張俊
元 崔秀臣三二一 劉受祉三二一
武三二 郭廼卿三一〇 華春庭三
一 尙其蘊三一二 王心如三一〇 康
元凱三一〇 李實田三一〇 朱欣榮
三〇〇 陳宗岱三〇〇 車蘭田三〇〇
崔甲忱三〇〇 孔繁卿三〇〇 張守
先三〇〇 趙裕民三〇〇 葉文軒三
〇 陳佐卿三〇〇 依鵬齡三〇〇 尹
宜亭三〇〇 張維新二九九 蔣春灐
二九〇 車雨三二八 欒景隆二七三
寶潤泉二七〇 原慶餘二七〇 李新
民二六九 里飛萬二六一 王維玉二六
〇 朴序五二六八 李殿元二六六 吳
恩普二六五 韓子言二六五 王佩卿
靑二六〇 于子陽二六〇 高仁普二六
李夢庚二五一 宋少甫二五〇 我鶴
三五一 王廣綸二五一 宋星階二五一
〇 李樹垣二五〇 李殿魁二四五 梁
希文二四四 實獻亭二三一 李尙林
〇 欒東璧二二九 劉雨春二二六 劉
張海波二二〇 王佩言二二〇 孫富
三二〇 劉郁文二二〇 欒興周二二〇
二二〇 于仿玉二二〇 張子齋二二〇
香亭二一五 陳賓森二一一 張夢九
二一〇 魏致新二一〇 劉淸書二一〇九
劉夢九二一〇 李文彬二一〇〇 侯靜
涵二一〇〇 許紹元二一〇〇 黎鐵生二一
〇 張益三二〇〇 倚其鴻二〇〇 宋
殿爵二〇〇 崔甲臣二〇〇 李季平
二〇〇 羅惠民二〇〇 劉辰五一六六
高益三二九五 李桂林一八 徐玉
岑一八〇 賈樹臣一八〇 高繼珊一八

〇 劉乃昌一七五 王錫九一七五 侯
起元一七〇 袁蓮溪一七〇 楊況時
一七〇 李程九一六八 李恩晋一五九
郝恩相一五九 劉錫臣一五 韓子
香一五五 鍾惠森一五三 呂博泉一五
二 宋子俠一五二 車連芝一五一 劉
程九一五一 郝翰卿一五一 趙相臣
〇 韓峴亭一五〇 王心如一五〇 劉
〇 姚萱階一五〇 歐陽翔九一五〇 劉
生一五〇 吳芳辰一五〇 尙心權一五
秀臣一五〇 陳榮閣一五〇 楊壽昌
一五〇 周逢宜一五〇 矣仲華一五〇
李書麟一五〇 李玉堂一五〇 孔子
厚一五〇 王宗元一五〇 王潤亭一五
〇 王紹琛一五〇 張少康一五〇 劉
繼堂一五〇 程實滿一五〇 隋樹田
一五〇 張省三一五〇 趙柳塘一五〇
趙赫臣一五〇 趙祝三一五〇 張國
清一五〇 王稚亭一五〇 李祝三一五
〇 李化東一五〇 吳恩溥一五〇 崔
文鎧一五〇 李金五一五〇 羅鍾嶽
一五〇 劉樹棠一五〇 劉樹藩一五〇
黃東閣一五〇 趙次璋一四八 李惠
民一四七 李尊三一四〇 趙立勳三
八 劉柏泉一三六 陳樹善一三五 鄒
錫堂一三五 李廣鮮一三五 閻品三
三五 張彥枕一三三 陳國士一三三
劉寶琛一三〇 呂明軒一三〇 張儀
卿一三〇 劉雨春一三〇 孫廼剛三
〇 邊選一三〇 田惠風一三〇 鑄
務本一三〇 李延印一二九 王榮閣
一三九 韓造符一二八 張耀琳一二七
鴦俊峰一二六 關溥春一二五 尙潔
泉一二五 張祿軒一二五 蕭樹森一二五
五 關鴻勛一二五 胡煥章一二三 姜
紹炎一二四 房香閣一二三 于化南
一二三 高福海一二二 孔祥芝一二二
楊叙九一二二 尙久旭一二〇 李書閣一二 劉仲
軒一二一 王夢馥一二一 劉仲
文凱一二〇 張興九一二〇 李玉辰
一二〇 尤香圃一二〇 李潤亭一二〇 崔
一二〇 田時雨一二〇 于華清一二〇
崔子銘一二〇 黃繼五一二九 任守
一二九 張鎔宇一二八 于國士一二
正一二九 張鎔宇一二八 于國士一二
八 黃訓庭一二八 劉桂林一二八 齊
襄宸一二八 張星三一二八 朱懋璋
一二七 楊恕先一一七 崔榮麟一二五
車聘芝一二五 李炳林一二五 李景
蔭一二五 許秀峰一二四 于星東一二
三 趙紱三一二三 孫振義一二二 陳
恒福一二二 張明修一二二 徐曉泉
一二一 孫紹宗一二一 趙潤堂一二一
程庚五一一〇 王殿詔一一〇 焦庠
東一一一 李菊源一一〇 王靜永一二
〇 楊襄民一一〇 王靜泉一一〇 王
左樺一〇九 靳春林一〇九 金維垣
一〇九 徐殿富一〇八 朱義喬一〇八
李光前一〇八 陳編璋一〇八 吳德
優一〇八 齊湘齋一〇八 張啓香一〇
一〇七 劉振剛一〇七 盧偉忱一〇七
八 王恩權一〇八 方勳軒一〇八 王
永和一〇八 趙梅村一〇七 王駿聲
張永安一〇六 焦壽臣一〇六 孫巢
臣一〇六 張振義一〇六 李子香一〇
六 李梓華一〇五 趙秉銓一〇五 高
元照一〇五 唐晋階一〇五 宋德盛一〇四
張輔相一〇四 張明學一〇四 周玉
泉一〇四 劉怡忱一〇四 劉煥章一〇
四 李任剛一〇四 鄒海泉一〇三 何
興鎭一〇三 鄭德三一〇三 宋國本
一〇三 宋守本一〇三 孔德暄一〇三
鄭殿珍一〇三 孫蓮亭一〇三 張雨
三 楊玉書一〇三 徐子春一〇二 高
田一〇三 劉孝先一〇三 黨鳳山一〇
馨山一〇一 王古文一〇一 李堯天
一〇一 李古三一〇一 李魁文一〇一
徐曉泉一〇一 鄭海泉一〇一 陳壯
一 趙連惠一〇一 陳日德一〇一 李
晉峰一〇一 高峰峰一〇一 梁玉璽
一〇一 李世恩一〇一 丁耀祿一〇一
劉佩文一〇一 劉松年一〇一 高麒

賀一〇一 陳振九一〇一 李恩延一〇
一 陳宗岱一〇一 李德一一〇一 尙
其憲一〇一 王榮卿一〇一 王慶祺
一〇一 蕭樹森一〇一 柳景權一〇一
喬恩潭一〇一 欒佩石一〇一
范選一三一〇〇 韓復來一〇〇 祝
韓晋昌一〇〇 呂名實一〇〇 祝
靜宜一〇〇 王景霖一〇〇 徐北
瑞一〇〇 周政岐一〇〇 馮占元一〇
仁龍一〇〇 李木天一〇〇 欒海峰
〇 郭霜卿一〇〇 蔣晋堂一〇〇 傅
一〇〇 徐賓賢九九 聶元傳九九 朴
燕決八一 王鶴山八八 宋列三一七
宋海樓五九 李相臣五九 王榮五
內章五〇 孫仁海五八 王如三三
王澤舜六〇 宗雨亭二一〇 高潤
軒 陳永茂一七 楊道純一五 唐
賈文彬一五 鄭海泉一三 王贊武
（女界）宋劉玉琴五一 徐修淑
媛五〇 艾興珍五〇九 王維新五〇
霞一五〇 張桂芳三五〇 趙殿芳一五〇 馬
淑貞一〇六 李孫清君一〇五 劉振
蓮一五〇 張維新一五〇 郭景芝一五
〇 張淑英一三〇 宋殿春一二〇 王
錫雲一二〇 張秀生一二〇 韓于雲
岫一〇〇 李張芳久九九

洮南

萬國賓一〇五三 錢魯民一〇一六 張海
鵬一〇〇三 佟振家五九五 隋德甄三
五 申振先六六八 傅豫廷二六〇八 黃警
鐘二〇四 張金相二〇〇 陶凱一九〇
一六五 楊白鶴一六一 盧芝堂一六〇
張魁恩一六六 王錚一七〇 穆慶
六 葛福山一五〇 高玉田一五〇 周
澤南一四七 丁鴻順一四六 王臣一四
一四 林學久一四三 張相綱一四三 莊
明哲一三一 林曄睛一四〇 沈仁軒
一四〇 楊在池一三八 吳豐年一三七
朱綬山一三七 李百川一三六 李俊
元一三一 于元心一三一 任升堂一三

萬春一〇四 田雨亭一〇四 孫鐵如
一〇四 曲松年一〇四 張鵬九一〇四
陶壽三一〇四 武耀宗一〇四 于振
三 吳晋清一〇三 泰家珍一〇
一〇二 張泰恒一〇三 關達山一〇三 關
啓貴一〇三 楊鴻遇一〇三 張時學
一〇三 莊錚溶一〇三 張愼之一〇三
李承鈞一〇三 向賢德一〇三 王尙
賢一〇三 林瑞堂一〇三 李獻芝一〇
三 孫兆廷一〇三 王克明一〇三 王
子豊一〇三 王錫九一〇三 姜瑞亭
九一〇三 楊繼章一〇三 畢冠三一〇
二 周子阡一〇三 劉漢璋一〇三 李
作民一〇三 韓學孟一〇三 鄭鶴遠
一〇三 張積齡一〇三 姜靑雲一〇三
于子琴一〇三 于致恩一〇三 梁楷
豐燧一〇一 王殿魁一〇一 戈子臣一〇
一 張向榮一〇一 蕭陰亭一〇一 賈稚賓
一〇一 劉作檁一〇一 徐仁昔一〇一
妻錫九一〇一 劉作檁一〇一 王子
一 韓玉珊一〇一 王景新一〇一 宋長齡
一〇一 王景新一〇一 宋長齡一〇
一 韓玉珊一〇一 湯國臣一〇一 于
滙宗一〇一 李玉芳一〇一 陳榮陞
一〇一 葉秀山一〇一 武林泰一〇一
李鶴齡一〇一 蔣祖蔭一〇一 潘岳
東一〇一 劉尊五一〇一 潘向陽一〇
一 閻奎林一〇一 王錦一〇一 韓崑
璐一〇一 程鶴遠一〇一 潘壽彭一〇
一 張濟廷一〇一 常國粹一〇一 封
善軒一〇一 高叔勳一〇一 馬錫藩
一〇一 沈紹垣一〇一 高鵬飛一〇一 馬
廉年一〇一 馬奎九一〇一 李興華
一〇一 張爲東一〇一 張鳳岐一〇一
郭東離一〇一 王同光一〇一 朱子
厚一〇一 李興九一〇一 于長齡一〇
一 胡粹琛一〇一 許紹由一〇一 李
世芬一〇一 劉仲博一〇一 洪鼎熙
一〇一 劉鼎一〇一 曹之驥一〇一 張
一〇一 姚振先一〇一 王枝然
一〇一 李遇恩一〇一 王學吾一〇一
劉華久一〇一

遼陽

張成箕一六九 徐文墉一〇〇一 石
秀峰九七〇 王魁三九七一 吉人九一
一 楊榮齋九〇〇 白甲三六五〇 林
文淸七一〇 朱濟民七一〇 劉庭璧
六九〇 李書薷六七五 陳德榮六三六
魏振倫六〇〇 朱斌魁五九五 王典
臣五七三 李珮珂五二七 劉秀峰五二
五 吳裕泰五〇〇 呂錫三五〇〇 趙
芝生四九六 陳富九四九一 王修祜
四九〇 陳克濟四九〇 王東閣四九〇
吳景栻四八五 王鵬翹四七三 孫文
煥四三 黃自良四六〇 劉介三四四六
〇 許桂荃四五九 陳克浮四五八 蕭
奎光四五六 張濟民四五〇 楊福棠
四五〇 張惠卿四五〇 商賓緒四五〇

新一〇一
（女界）李紀友通一〇八

安東

李友蘭八九九 孫榮明七九八 于建
楊天七 陳奉輝六六三 姚子揚五
一 王文翰三四八 王子厚四五一 劉
鍈 白世忠七〇 方萬成五〇 朱
三八 杜鳳春四一 于鎮東
三〇 孫德馨四三 劉
孫玉寶三四五 錢子安四九 于國
王錫之二二一 曹庭蔭二一 邦
楊玉堂三五〇 孫玉寶三四五 榮
二 錢朝元三九 樂紫明四七〇 周
道善四七 于會清三六三 白進忱三六九
金三七 姚嘉猷三六三 劉海山三〇
四五 于允誠一〇三 李晋元一〇三 金
三 孫振西一九九 張成善一七五 郭
陳繡文一四〇 馬永春一三三 黃諧
一三〇 劉藩弗一三五 恒賓
趙榮衡二三〇 墓學舊一二一 恒賓
李獻廷二三〇 馬吉駿一九九 苑乃
安一六〇 洪鑒庸一九五 馬維元一九
梯靑一八〇 馬子陽一八一 洪齊清
五 丁耀南一九二 黃慶階一八八 趙
一七 寧志禮一七四 徐正範一六九
劉海山一六〇 張昆一六四 蕭齡
一六一 王宏度一六〇 陶德盛一六〇
劉鳳翔一六三 于繼河一六四 慶起
三三 吳世臣一五一 賈伯周一五〇
一五一 王明政一四三 孫憲章一四三 萬紹
王世貞一三三 顧式堂一三三 陳
國子晉一三三 劉良忱一三三 張仲和
九一三〇 曲玉堂一三〇 盧廣甲一三
一三三 林書成一三三 顧峰三一七 張
立棠一二七 徐織珊一二五 霍實一
一 于鑫安一二〇 顧峰三一七 張

遼源

金玉聲一三〇 戰滌塵二六五 高慶
樓三七 王鐵三一〇 張嘉賓二二四
馬春山一九五 田錦治一九〇 孫廷
畢一八九 張忠義一六九 袁鑄琪一五
一 李冠五一五〇 劉耀珠一五〇 劉
效塏一五〇 梁強一四九 郭連桂一四
二 趙卓顏一三二 張承勳一三一 王
一三〇 遜文一三〇 祥祥麟一三〇 王玉
麟一二七 常蔭圃一二〇 趙承普
二三〇 原執正一二〇 張博泉一二
〇 宋作霖一二〇 孫繩武一二〇 申
林利仁一一五 馬運鴻一一〇 孫
實廉一一〇 李運富一一〇 李萬選
一一〇 萬枝榮一一〇 袁常恩一一〇
周謙一一〇 賀文彬一〇九 魏玉聲
一〇五 趙綸一〇五 王安海一〇五 王
文江一〇五 曾廣榮一〇五 畢冠三
一〇一 劉世恩一〇一 高景湘一〇一
李永年一〇一 康文貴一〇一
（女界）成玉芳一一四 周國芬一
一〇一 劉世恩一〇二 高景湘一〇一
（女界）王坤一七〇 蘇佩眞一〇
六 蘇小夢一〇

鐵嶺

邱殿常一〇五 高壽松三〇 馬
劉道一七二 孫文彬一二〇 張學寬
一六 李化宣三二 邱鐵鑲三二 李
姜銘齋一二一 孫德章三二〇 宋
黃菊珊一〇四 黃文明一九〇 吳
學德七〇 李鴻儒六八 蔡佐峰
常順如一六 馬玉珂一六九
高潤堂三〇九 張永壽二〇〇 霍福
五一〇 侯鍾武二〇六 竇紹儀二三
四二〇 王孝寬二〇四 于沛三二 于
李集成一九二 彭錫九一九四 楊
冠五一九二 趙秋陽一九一 普宇周
一六六 張宗五一八六 董瑞符一六六
張小川一八二 明星垣一七八 趙
如一七一 劉遂齋一七一 陳內初一七
三 李澂纖一六六 楊潤田一六八 胡
世騏一六七 楊春森一六六 王子民
一六四 姜鴻忱一六三 齊世英一六六
胡臻村一六七 羅潤田一五三 劉芝
傑一五三 姜中令一五三 金海樓一五
新鐵一五三 李香洲一五二 祝化
一四一 王國甫一三九 吳昆山一三八
化東一三七 喬恒淸一三六 尹殿一
一 向景炎一三〇 周子金一二九 丁
民一二三 彭宣賢一二三 楊登魁一二
呂小泉一二七 杜耀庭一二七 梁濟
二五 張永年一二三 王化南一二二
石耀軒一三一 白翰靑一二〇 王
枚臣一二一 方佐卿一二一 沈明金
三一 傅松山一二一 姜鐵延一二一
楊毓璟一二一 朱永春一一五 孫
三一 石蘊如一一九 許文國一一八

復縣

景佑卿一七二二 烏森一六七 蔣廉
正九五 曹鵬飛九五 楊家垃八六
八 江炳灩八四 李蓮溪八四 周
東詳八三 王村中克一 曲繹生
大〇 韓萬俊六六 宋承倫六六
郭殿秀六〇 何鳳洲五九七 田煌
趙鵬程五八 陳廉生五〇 宋恩
天八 王保棍五〇 李玉全五〇五
田五〇 宮敬久五〇 吳鴻賓三〇
曲奕午三六 李元度三〇〇 寧萬冬三〇
四三 柴繼成三二 韓樑
祥麟四〇 張維朗四〇 査厚培
〇 顧鈞卿五四 劉萬庭四八 郭
儒三八 李政三五 王家粹三五
李樂二三〇 孫文章三〇 潘善
嘉二五〇 張以恒二四〇 李大章三三
七 孫樂臣二三〇 朱廉葆三八 劉
海亭二三 徐子榮三一 閻壽山
一〇一 李大林一〇〇 張鴻賓一九八
王善堂一九八 劉秀章一九八 劉景
漢一二 魏全忱一〇 汪兆琨一七
〇 萬景軒一〇七 張岐山一五 魏
湘臣一五〇 邢聚五一四 張鳳鳴
一四二 陳寶山三八 王公符三二
禮一三 張子良三〇 趙蘊芳三
一 趙綸三三九 王昭英三八 王
育三 陳聖之二一〇 周鳳山三
韓達五三 唐誌謹三三 李仁
三 孫唐一三三 包清華三二
〇 劉德明三〇 宋襄忱二二〇 曲
六卿二九 王桐三九 閻恒久二
八 蔡聚清一八 何守恩一一七 馬

公主嶺

超鴻業七五 荊樹珊二五 李銘
甫二五 李大章一四五 徐會一二四
一 冉慶田三四 史欽亭三二 劉
錫五二三〇 張宋芹二〇九 閻臣一九
五 胡仁臣一八三 陳瑞五一八二 孫
秉乾一六二 吳茂齋一六〇 趙璧堂
一六〇 馬煥章一五 石象賢一五
李秀卿一七五 陳瑞五一七五 劉煥
章一七五 陳蔭亭一七五 馬德泉一七
五 王蘭亭一七五 趙瑞一七一 徐福
堂一七二 丁子玉一七〇 張懷三一六
九 陳德馨一六九 韓閣蓮一六七 陳
國華一六五 張綺軒一六五 盧子明
一六五 車蔭堂一六五 遲日新一六五
垣一六五 李耀庭一六五 程志香一六
張鳳翔一六五 張翰臣一六五 郭子
三 李少伯一六〇 耿化亭一五九 王
嘉祿一五九 毛雲程一五八 劉芳圃
一五七 姜紹炎一五七 張耀庭一五六
焦恒祺一五六 韓子豐一五五 李春
山一五五 高秀峰一五五 董文閣一五
四 谷耀山一五四 叢德鴻一五三 孫
令聞一五三 汪竹銘一五三 王恩九
一五〇 宋浩然一五〇 韓勤生一三六
辟一三五 陳樹棠一三三 丹海耀二
劉子蘭一二三 董國風一二一 鄭玉
齋一〇六 李靜生一〇五 周新權一〇
四 董占第一〇三 王百川一〇三 曹
春圃一〇三 張璣玉一〇三 趙晋三
一〇三 閣秀澄一〇二 荊瑞五一〇二
毛國英一〇二 段永嘉一〇一 李寬

三三 王佐廷三一〇 周熙賓三一〇
紹中三二五 程鏡堂三〇〇 虞恩榮
三 施仲久三〇 李楚璋三二五 孫
精三八〇 劉佐棠三七七 李榮風三〇〇
源三元〇 劉炳藻三九〇 陳世春三八五
尹心如三九六 韓光斗三九〇 李保
張子裔三八五 郭仙舟三八〇 張子
唐榮五三〇 揚汝時三一〇 于福
鎮三三〇 關玉文三一八 李義廷三
一〇 虞鍾錡三〇九 陳時昇三〇七 徐
英廉三〇六 馬空祥三〇三 陳耀東
二九五 張夢庚二九五 于家鼎二九〇
賈棟臣二八一 李昱春二七六 姜文
德二七三 朱松生二六六 喻中閣二六
一 趙誠恕二六〇 李保蒼二五五 馬
空凡二三〇 趙魯良二三〇 劉國輔
二二五 孫宗泗二一〇 周味當二一〇
劉恒齊二〇八 師文秀二〇三 施緯
芸二〇〇 楊樹棠二〇〇 倪正業一九
〇 段子奎一九〇 佟英功一九〇 崔
廣生一八〇 王濟青一八〇 李栢林
一七〇 王撫民一七〇 李文發一七〇
朱景軾一六七 張鏡堂一六〇 張
漢一六〇 栗維藩一四九 莊保良一四
八 王茂昌一四五 李榮久一四三 韓
世榮一四〇 李秀升一三三 于良俊
一三七 王子方一三六 楊化南一三五
王化周一三三 金燕峰一三三 李冠
軍一三三 鄒景炎一三三 穆聖瞻一三
二 白雲鶴一三一 齊國鎮一三〇 趙
紀倫一二九 翟永言一二九 高振林
一二八 金萃峰一二八 楊慶文一二八
任振德一二八 姜星奎一二六 李顯
三 袁永信一二一 張廷業一二〇 徐
五 劉德明一二〇 宋襄忱二二〇 曲
五一〇九 張爾文一〇九 李鳳唐一〇九
一一〇 郭昇山一〇八 王國彥一〇八
二 金旭東一一〇 王德之一一〇 陳樂先
志賓一一一 孫家修一一一 陳樂先
三 時仁超一一一 金朝凱一一一 程
堂一二五 張彥坪一一四 王化民一一
任振德一二八 姜星奎一二六 李顯
數程遙一〇九 李鳳唐一〇九 劉集
五一〇九 張爾文一〇九 陳明昇一〇
八 谷宜海一〇八 印玉慶一〇七 谷
翔科一〇六 王宗源一〇六 劉鏡泉

昌圖

白尙純一〇六 常經武九五〇 徐
永泰九一四 王德溥六四〇 錢忠山
八三八 常維松八三六 張恩溥八三二
新八三一 金成麟八三〇 李廷溥八三
五 戚文峰八四 金致和八三三 李
張百川八三三 田慶公八三三 劉又
晉霖八二一 常桂馨八二一 曹子恭
五 姚金龍八一九 王世繼八一七 田慶
田與然八一六 李景春八〇四 田
良八一三 李省三八一三 王永新八一
泰巖七九八 紀振元七九六 吳兆豐
七九五 趙鑑三七九四 閣繼唐七九三
一 吳撫周八〇一 范本毅七九 張
慰七六〇 劉若欽七六一 徐蟬陽七
為維信七六〇 畢占一七六〇 李澤
普七五 孫瑞芝七二 馬明軒七三
二 田齡青七二一 劉子珍七二一 趙
壽麟七四九 嚴選三七四〇 李子衡
（女界）鄭樹誠二二二

三 孫仲蕈三一〇 馬鄂臣二九 孫
洪宜三四〇 李萬英二六 萬家彥
一三 楊錦三二 畢儒林三七
鴻福三五 畢榮通三五 王育萬三二
昌三五 楊錦三二 畢儒林三七 吳
四 陶淑閣八六 陳品一七三 董吉
實田一〇一 李恩保九六 顧志誠九
一 王克春一〇一 鄭克誠一〇一 郭
儒一〇一 馬利湘一〇二 周文友一〇
唐心齋一〇五 紀世昌一〇四 鄭支
一〇八 馬仁田一〇七 薛景堂一〇六
安東一〇八 王雲亭一〇八 丁海樓
武星南一三二 趙子斌一二一 蔡鶴
一〇四 張德謙一二二 孫春生一二二
家治一一五 李鳳文一一五 劉榮學
五 楊毓璞一一一 朱永春一一五 孫
濫振鐸一一七 王奎彤一一七 趙金
龍一二六 田幼軒一一五 胡宗瀛一二

一 關子珍一一三 周麟閣一二三
韓培三一三 孫漢賓一二
三 韓純一一 ...
有海一一三
居九一一〇 向景炎一〇九 周
達一〇九 丁彩亭一〇九 周顯
一〇九 孫世英一〇八 高殿
臣一〇八 李秀山一〇八 宋毓昌
王國潘一〇八 任升五一〇八 張
鏡臣一〇八 盧述先一〇八 劉澤
一〇八 張振芳一〇八 李成五一〇八
王林一〇八 鄭寰洲一〇七 劉介卿
一〇七 紀大芳一〇六 張恒昌一〇六
〇五 姚友民一〇五 馬九嶷一〇五 王
王槐三一〇六 段錫茂一〇六 李春
潤澤一〇五 李全清一〇四 鄭
李廷棟一〇三 劉景堯一〇三 吳
章一〇三 張德元一〇一 張濟新一〇
二 王維祺一〇一 高慶恩一〇一 劉
學森一〇一 戴國忠一〇一 張錦波
一〇一 曹書田一〇一 張錦良一〇一
拱文翰一〇一 王書一〇一
（女界）劉秀儀一九六 陳英君
六 王勝蘭一一七 李蘭英一一三 邢
千一〇八 劉魁一一〇一 劉鳳章一
張蘇蓮一一〇 張胡登雲一〇九 韓
裏慶潤二〇〇 陳憲讀一〇〇 張古
鳳一〇〇 李少庚一九四 李兆
二 林繼武一九四 那際昌一九一 尙
光瑞一九一 李達春一七三 彭宏
三 葉祥林一五四 郭炳唐一四四
齊大昌一三〇 林興武一二九 唐致

北鎮

（以下接第五面）

(接第四面)祥二八 宋景和二八 楊潤芝二二八 龍作源二八 孫文軒二三 汪潤芝二三 王子耕二一 李兆興二一 馬崇環二〇 張廷選二〇 高樂齋二〇 趙曉洲二〇 趙磐遠二〇 劉宇久二〇 劉連瑞二〇 楊錫然二〇 王墨林二〇 蘇志廣一〇七 馬西良一〇六 萬春軒一〇六 陶績元一〇六 秀林一〇六 胡瑞忱一〇六 劉鐵閭一〇六 張濟忱一〇五 竇希堯一〇五 張英文一〇五 詩一〇五 沙聚一〇四 李執中一〇四 王樹藩一〇五 郭子培一〇五 李學郭翰周一〇四 蔡撫洲一〇三 馬慶雲一〇三 吳蔭候一〇三 解鐵魏一〇三 李興年一〇三 劉德發一〇三 梁瑞昌一〇三 崇振平一〇三 陶申福一〇三 郭爵文一〇三 單鴻文一〇三 劉福麟一〇一

(女界)李秀卿二四 李淑卿一〇九

普蘭店

張鑫源八〇五 巴樹聲七四八 王貴臣七〇六 李勝磐五四二 劉志中五三五 梁衣文五三五 白長慶四四七 康義忱三八 徐惠臣三〇 魏清仁三〇四 施恒如三七 王瑞臣三〇 般子升三〇 高毓桐三六 孫良臣三〇 張長祥三〇〇 蘇選臣三〇〇 薛慧堂二六七 谷鵬程二六五 徐東春二〇四 畢維藩二〇 于博泉三二 田化南二〇 苗貴暘二〇 蘇國良二〇 劉樂山二六 于達三八 袁兆廣二三 馬峻峰二三八 王寶琛一〇 孫心齋一〇 李賢臣一〇〇 尹繼功一〇〇 王家二〇〇 蔣壽三九 蘇子正一九〇 袁應善一八六 馬星五一八二 李子良一八〇 姜作周一七二 谷俊峰一七〇 高慶仁一七〇 關魁一六二 劉逢明一五九 張俊偉一五七 王子英一五〇 畢壽三一五〇 劉振中一四五 許心一一四二 曲文庠一四一 巴作濱一三八 張仁卿一三五 王永琳一三四 尹純德一三三 王廳房一三一 于志宣一三二 趙文堂一三一 張達庭一三一 王紹璞一二八 邵承康一二六 王世方一二五 徐紹烈一二〇 張寶亭一二八 盧士實一二八 孫若福一二八 王世馨一二七 曹文良一二六 江存禮一二六 于心菴一二六 于錫章一二五 谷次亭一二五 李佐廷一二四 曲文舉一一四 于滌洋一一一 徐慶有一一二 李兆元一一二 鄭鴻謨一一〇 孫鴻泉一一〇 康心齋一一〇 王世美一一〇 范明新一一〇 鄭純儒一一〇 許作華一一〇 韓亨鈞一〇八 王莆溪一〇七 陳家新一〇六 吳長貴一〇五 李德英一〇五 王明達一〇五 于振淵一〇四 袁應逵一〇四 曲魁元一〇三 陳秉鈞一〇三 崔福貴一〇三 于朝雲一〇三 郭福田一〇二 王實瑜一〇二 王不周一〇二 李省三一〇二 王桂岩一〇二 遲拱辰一〇二 于典五一〇一 惠希田一〇一 白恒臣一〇一 鄭立永一〇一 何文田一〇一 姜國記一〇一 徹育卷一〇一 盧子名一〇一 白恒昌一〇一 于臨畔一〇一

(女界)閻素文一一〇 王玉梅一〇一 于喜英一〇一 曲貞譬一〇一 吳淑靜一〇一 安淑嫻一〇一 王玉珍一〇一 姜香芝一〇一 劉淑貞一〇一 鄭喜英一〇一 閻淑娥一〇一 蘇娛田一〇一 金春蘭一〇一 李梅芝一〇一

貔子窩

于桂亭三六二 劉逢原三三 王文卿三五 安積德三〇 蔡子揚三〇二 高不德三〇一 傅實仁二六五 鞠西園二三五 安吉年二三〇 丁振分一九八 邵本勳一九七 張印堂一九五 于德一九〇 張壽山一九〇 呂化南一八五 王運德一八五 袁靜卿一八〇 何福年一七〇 王維新一七〇 姜公德一七〇 一五二 鄭純儒一五一 田雲集一五〇 王鳳麟一五六 高世崙一五五 丁元王有綸一四六 孟昭禮一三六 孫邦臣一三三 呂人家一三三 崔儀忱一三一 鞠世德一三九 高紹謙一三七 朱永田一三一 尹瑞璋一三〇 朱玉堂二六 王道一一二五 王思禮一二四 孫春舫一二四 于聲遠一二三 王運章一二二 蔡勉之一二二 張家驥一二二 李世泰一二一 周立信一二〇 于千文一二〇 劉克溫一一〇 王吉祥一一〇 曲長清一一〇 鞠寰清一〇九 姜忠相一〇八 郝祿泉一〇八 薛吉富一〇八 單廷科一〇八 王儒璽一〇八 王玉田一〇八 單世盛一〇八 張寶璽一〇七 王正家一〇七 鄭聚齡一〇六 董家耀一〇六 任丘室一〇六 莊長富一〇六 高景孟一〇六 劉精一一〇六 滕元喜一〇五 邢安仁一〇五 辛文會一〇五 祝源茂一〇五 邵德魁一〇四 郭士陞一〇四 陳世木一〇四 李世泰一〇四 滕運通一〇四 許英賢一〇四 孫守日一〇三 于德洪一〇二 王緒第一〇二 王永和一〇二 王允中一〇二 邢忠選一〇二 代福祿一〇一 宋鉦軒一〇一 吳子曜一〇一 王雲忠一〇一 吳邦太一〇一 張景山一〇一 高慶霖一〇一 王潤堂一〇一 李冠五一〇一 安積學一〇一 邢子豐一〇一 宋大本一〇一 李子陽一〇一 宋繼遠一〇一 金良邦一〇一 單廷恩一〇一 劉蓬山一〇一

(女界)火 胡翠枝一〇五 隋藏珍一〇五 劉玉環一〇三 安如盤一〇三 劉金鐘一〇三

三十里堡

王明珈七四九 林學善六〇二 孫蔭棠五四九 王酒臣四三八 周鵬九四三〇 林基藩三六 徐芳名三九 于長新二〇九 李秀民一九九 張守田一五〇 吳泗濱一三〇 吳本昌一三六 鄭明道三五 孫永年一三四 王振家一三一 周萬齡一三一 姜鴻程一三二 張玉津一三一 于長德一三一 朱德芳一三〇 閻文新一二五 梅玉德一二五 潘豐玉一二五 梅玉清一二五 雷治亭一二五 黃永平一二五 張永德一二三 邱伯民一二二 李向瀛一二

(女界)王秀岩二五〇 曲愛川二五〇 宋亞夫一一〇 宋桂嵐一八〇

旅順

張欽堂五八九 劉輯五五九 陳仲寅五八九 梁益三四八五 劉慈生四八五 孫兆安四二五 梅季五三六 林耀庭三八 潘仙洲三六八 張壽山宋居春三〇一 郭仕德三〇〇 叢政門三八 郭正財一九〇 胡安彤一八八 梁士敏一七三 張本寬一七三 王伯西一六〇 徐餘堂一六〇 宮俊卿一六六 王錫三一五五 林岳亭一五四 張棠堂一五三 劉崇琴一五三 呂維東一五三 婁雲汀一五三 孫心如一五一 劉興濱一五〇 恭受文一五〇 于秀芳一四三 劉敬亭一四三 譚振武一四三 侯寶堂一四〇 朱幹臣一三九 楊德五一三九 劉仲蘭一三九 王向臣一三八 李祝三一三八 劉明新一三八 劉成鳳一三八 王子介一三二 劉松峰一三五 曹大泰一三四 王培卿一三四 于世序一三三 王英臣一三三 王欽臣一三三 王靜庵一三三 于日三三 趙有恩一三一 邵立棟一三一〇 李子和一三〇 徐繼賢一三〇 于華甫一二九 侯安居一二五 劉牧之一二五 董振瀛一二四 于瀛州一二三 李鑑如一二三 韓尚勳一二一 王恩周一二〇 由子安一二〇 李鐵珊一二〇 李永春二一〇 周文錦二一〇 金兆永二一〇 張儒宜二一〇 郭子玉二一〇 劉恩浦二一〇 劉興文二一〇 鄭紹武二一〇 曲景勛二一九 黃啓政二一九 李景禹二一八 董茂才二六 王瑞亭二一五 于壽山二一五 王宇章二一五 朱子言二一四 劉善純二一 喬蔭召二一〇 張賢吉二一〇 隋學易二一〇 唐立增二一〇 夏子良二一〇 傅子忠二一〇 韓仙九二〇 梁德玉二一〇 劉俊卿二一〇 董振芝一〇六 趙漣溪一〇六 張竹軒一〇六 鄧顯廷一〇四 王泰增一〇四 郭正雙一〇四 王耀五一〇三 金純和一〇三 劉玉峰一〇三 汪勝江一〇三 周洪廣一〇三 呂榮堂一〇三 李成惠一〇一 劉志邦一〇一 劉長貴 于心齋一〇一 徐士珍一〇一 朱一臣一〇一 汪勝江一〇一 卜殿榮一〇一

(女界)曲蓁香二五〇 王桂雲二〇一 于明玉二一〇 張淑靜一〇五

金州

曹冠甲九一四 邵乾一八二 霍燃臣六〇四 張啓軒六八 邵猶臣六大 郭奉三五三四 賈公澤四九 邵承先四四 張香圃四八〇 韓紹堂四四六 邵承善四二五 盧仲三四三 初瑞亭三八 郭魁三三八 王賢泌三四 周叶麟三五 邵漢章三〇 潘幹臣三四九 康治忱三七 王敦五三五 曹振福三〇四 趙相臣二五七 邵承寶二六六 楊壽山二六五 王功堂二六二 文良臣二四六 王仁亭二三七 閻家相二三六 石永年二三〇 王錫五二三五 張積堂二三五 張本發二三五 王守衡二三三 李壽堂三九 邵承立二一七 畢佑亭二一一 張大中二〇九 閻家承二〇八 鄭俊臣一九九 閻晉臣一九九 林效風一九九 臧厚堂一九四 蔡興五一九一 霍精一一九一 于致廣一九〇 王雲閣一八七 郭繼汾一八四 曲子如一八三 江鼎臣一八三 謝廸光一八二 閻珪卿一八〇 董廷建一七九 劉瑞卿一七七 閻獻亭一七七 張岩芳一七六 王慶麟一七五 畢國樹一七五 韓謙一興五一六〇 王士明一六六 霍子韓鴻家一六四 叢福亭一六三 王一六四 張永舉一六六 張志芳一六七 彬一六八 孫聲譜一六八 鄭子章一六六 張永恩一六五 金竹三二五五 遲樹德一五五 于河洲一四八 程廣桂一四八 金松亭一四五 閻培揚利一四三 畢國樹一四二 徐華堂五 孫作楫一四五 李冠廷一四四 王蘭一四五 畢善三一四五 尹新三一四四一 閻陞亭一四一 畢宗武一四一 王瑞五一四〇 于鑽錫一三九 顏義堂一三九 蕭芝臣一三八 申清甫一三六 于鎮海一三六 劉貫一一三六 孫登五一三五 王克謙一三五 孫賦亭一三五 蔣賓亭一三四 佟福臣一三二 閻儒久一三三 李景三一三三 王培芝一三一 唐潤之一三一 卜東洋一三〇 王子英一三〇 孫恩庭一三〇 于錫潮一三〇 陳儁三九 王惠臣一三九 孫竹蔭一三八 崔逢三一二七 李少甫一二五 孫福于基一二五 張子蕃一二五 趙維屏一二 孫乃璋一二四 于子麟一二四 夏雋序一二三 王心一一二三 張國楨一二三 康玉卿一二九 宋育堂一二九 叢維唐一二八 劉殿卿一二七 冷伯泉一二六 叢人綱一二六 劉志遠一二 閻子祥一二六 鄭友軒一二五 叢春溪一二四 許玉書一二三 金會臣 于鎮西一二三 王集祥一二三 孫世圻一二二 孟輯五一二一 張伯陽一二一 曹偉廷一二〇 畢乾一一〇 姜泉璽一〇九 楊福生一〇九 曲康從周一〇八 李德新一〇八 克緒一〇七 王瑞亭一〇六 劉永昌一〇六 于巨泉一〇六 郭永昶一〇五 張韶珊一〇五 劉子玉一〇 立川一〇五 曲金香一〇五 趙條三一〇五 王一〇五 邱金聲一〇四 鄭明西一〇五 孫德徵 王賢臣一〇四 姜小軒一〇四 趙春泉一〇四 卿一〇三 陳春亭一〇三 徐致文一〇三 曲津亭一〇三 崔孝堂一〇三 王國民一〇三 孫地山一〇三 閻化民一〇三 邵弼臣一〇三 劉茂槐一〇三 曲柏約一〇三 李明允一〇三 于蘭洲一〇二 崔潤璽一〇二 于延堂一〇二 郭光甲一〇二 閻家齊一〇二 薛仲良一〇二 江執中一〇二 秦春元一〇二 劉玉堂一〇二 王廷元一〇二 徐秉璋一〇二 (以下一百一票) 宋占一 趙福山 焉季平 孫官鑾 趙日陞 李初年 于文和 呂子樑 張永慶 鏡子寶 孫景廣 陳興康 王延弼 王明閣 閻家禎 徐振源 馬錦雲 孫富堂 范日山 范實同 姜星三 吳承大 白溥恩

(女界)王玉英二八 白淑玉一九六 盧士煥一三五 孫雲蘭一六 王春梅一〇五

大連

麗睦堂三六二 張本政二六八 閻紉韶三三 邵慎亭三七 閻之如三七 段鴻志三七〇 周作之一四四 顧三峰一四三 劉召卿一四三 劉金銘一四三 徐香圃一四三 安慈民一四一 王祝三一四一 周子揚一四〇 周玉蒼一四〇 簡仁南一四〇 范永才一四九 劉福堂三六四 遲子祥一八五 康道忱一八五 于銘三一八二 劉遠來一二 曲大川一二六 張文泉一〇六 周廣學一〇三 郭義方一〇三 李元亭一〇三 徐慶祥一〇三 孫殿弼一〇三 王治熙一〇三 夏尊美一〇六三 崔國璋一〇三 張傳鈞一〇五 喬汝恩一〇三 王復壽一〇三 周元憑一〇三 金純治一〇三 范先英一〇二 張大魁一〇一 郭子珍一〇八 王貴江一〇九 王貴湖一〇一七 般天乙九五 金士佳九〇 郭光祿九〇 朱傳興九〇 韓玉萬一〇九〇 劉連和九〇 楊朝治九〇 耿錫純九〇 孫源清九〇 李義揚九〇 王有信九〇 滕運檢九八〇 王明鈺九〇 王洪善九〇 劉仁憲九〇 徐廣居九〇 臙述孔三九 遲祚廷九三 惠士昇九三 曹樹春九三 梁縣人八五 于乾一八六 趙成德八六五 王震東八六 福庭八六三 于天和八六二 陳文德四 于寬德八六四 崔青林八六三 崔八六一 劉簾豐八五〇 廣樹槐八五〇 楊鐙人八二八 王慶堂八二六 張玉亭八一六 季鐵珊八一五 林華堂七五〇 穆玉梁七五七 柳起田七五 王子良七四〇 林續廷七一八 張景山七一六 于占甲七一六 林錫光七一三 郭子雲七〇九 高振榮七〇五 吳實貴六九三 吳雲善六九〇 張振海六八九 裴耀亭六八六 王樹堂六七六 康蘭亭六七六 劉洪剛六六五 于竹泉六六一 仲榮發六六〇 于立堂六五六 齋六三 高吉先六二六 劉雨亭六二 于文治六五〇 潘春山六三〇 藍少三 于清濤六二一 李賢臣六〇〇 王 王復寅六六三 張麟閣六六八 劉天六七 鞠不德六六 陳子楨六六 結興六五六 朱效武六五九 閻洪四 郭連開六五〇 王維翰六五八 唐恩六五 高振成六五五 王在新六五 潤芝六五六 周華堂六五六 劉先鴻六四九 唐斌儒六四三 劉玄圃七 殷天純六三三 馬子敏六三一 張貴賢六二六 楊實福六二一 朱文明六〇二 鄭乃武六九五 由獻延四九二 梁世昭四八 辛茂福四八六 高維專四八〇 陳士讀四七五 劉萬順四七二 劉鴻業四七〇 劉治英四四 梁景三四一 宮祥玲四二五 盧賢德四四三 關聘三四三 劉俊德四四〇 鄭植安四三 林翰周四九 韓樹榕四三〇 于文順四三〇 陳道仁四二六 孫傳芳四二五 楊九芥四二四 王治田四二三 邵實三四七 麗子願四二 侯立中四一 于昱三九七 郭玉藻三九二 鐘鳳山三九一 三九五 王友仁三九五 于魁一 吉昌三七一 劉志飛三七一 王克新二 郭日生三六八 崔福軒三六六 三 徐紹武三六一 衣元章三六〇 明翰三六六 于永江三六五 鄧九如三六 張星五三六八 張廷慶三六六 朱長三九 林桂亭三六 任師尚三五 楊介執三六三 方孟祥三五三 黨金骨泉三五一 金永安三五一 孫源江三五〇 郭進木三四五 孫明山三四四 姜喜榮三四四 皮耀庭三三八 蔡廷幹三三三 張慶安三三六 周平月三三九 王幹臣三三八 宮祥垣三三七 太史丹五三三 楊淑東三三三 張英華三三 胡安治三三一 王源泉三三〇 劉子豐三三〇 王繼興三三九 高恩洪三三八 姜吉堂三三八 姚文尉三八 李子清三三八 方德明三三七 邢順亭三三六 唐雲峰三三五 王振聲三三五 顧儒亭三三五 王聚容三五 林修竹三三五 張煥祥三三 黃子康三三三 郭左謀三三二 顏伯平三二 張客公三三〇 金憲章三一〇 曹正禮三〇七 楊海榮三〇七 董毓麟三〇五 趙裕堂三〇五 王如松三〇五 王有召三〇五 常子英三〇五 張岑俊三〇三 非景一三〇三 陳鴻賓三〇二 安靜山三〇一 孫錫五三〇一 孫文慶三〇一 曲志遠三〇一 楊崇山三〇一 高玉璞三〇一 朱曜三〇一 林文龍三〇〇 陳樂山三〇〇 周蔭人二九九 馬官臧二九九 常子南二九八 朱梅春二九七 李定魁二九七 趙子鉦二九六 厲大森二九六 武維恭 新福同二九五 張夢龍二九五 郭相霖二九五 于延昌二九五 劉發一二九五 王清源二九三 關大可二九〇 盧縈明二九〇 馬象長二八八 陳延茲二八八 王壽山二八八 尤玉山二八六 汪鴻閣二八五 姜明文二八五 于化龍二八五 周文學二八五 官世侯二八四 沈紹民二八四 趙信卿二八三 張軒民二八三 安實臣二八二 邵希玉二八二 張朝政二七九 郭芳二七七 畢隆堂二七五 方高林 清倫二七九 景覺齋二七六 楊顯 王蓋臣二七五 劉治祐二七二 二七一 扈雲旃二六八 邱靜春二六七 表克富二七一 由振邦二七〇 史 張鶴亭二六七 陳明德二六七 遇子嘉二六七 馬兆豐二六五 彭世燊二六四 郭鴻勳二六三 張伯川二六二 顧震二六八 徐福堂二六八 命明長二六七 王天祥二六七 宋英才二六六 唐慈塘二六六 楊珍山二六六 王桂華 長岱二六五 張宜二六五 劉祥致二六五 朱二六五 于紹五二六四 王純祿二六五 梁銘三 許益嵐二六〇 許益垣二六〇 楊崇薦二六〇 趙蘭亭二六〇 曲作楷二六〇 寶文喜二五九 宋多三二五七 唐 于維藩二五〇 潘正新二五四 邵尊五 海亭二五四 畢文堂二五四 金錫鼎二五 振金二五三 陳品三二五三 張興洲二五二 富二五〇 車芳亭二五〇 周彭年 毛發順二四九 李樂亭二四八 郭仙舫二四八 朱學範二四八 潘 昌二三五 姜連城二三五 朱連三〇 孫秀嚴二三五 楊固之二三五 金明德二三八 劉子賢二三三 劉 王伯英二三六 盧允慶二三〇 朱長緒二三六 金鏞二二五 郭清波二二三 王茂田

二三 于清和二二三 宋大治二二三 郭連官二二三 石祥源二二三 郭連超二二二 潘復二〇九 李銘臣二〇八 曹漢章二〇七 陳章哲二〇六 宋輔臣二〇三 薛吉田二〇三 楊占魁二〇三 孫實之二〇三 王學亭二〇三 姚汝南二〇一 李萬成二〇一 李榮高二〇一 劉明祥二〇一 王子敬二〇一 朱萬山二〇一 王永亮二〇一 宗楷林二〇一 馮子傑二〇一 高學階二〇一 沈耕之二〇一 姜義軒二〇一 譚壽亭二〇一 劉春元二〇一 張子仁二〇一 陳瑞祥二〇一 王培好二〇一 李子芬二〇一 劉欣泉二〇一 王子珍二〇一 劉占華二〇〇 周嗣培二〇〇 李文星二〇〇 馬子升二〇〇 劉慶基二〇〇 鄒世聚二〇〇 呂鳳欣二〇〇 洪潔臣二〇〇 柳仁山二〇〇 劉文忠二〇〇 孫香山二〇〇 遲寶樹二〇〇 王訓臣二〇〇 宮仁盛二〇〇 李傑元二〇〇 王敬蘭二〇〇 李純亭二〇〇 李福堂二〇〇 高學池二〇〇 李炳序二〇〇 蔣鳳泰二〇〇 紀沐新一九九 周吉清一九九 劉雲亭一九九 李雲亭一九九 崔善亭一九九 劉振東一九九 原朝先一九九 郭世昌一九九 王金銘一九九 于學恭一九九 鄒善亭一九九 曲德民一九九 王左泉一九八 王學亭一九八 金鐘願一九八 韓受益一九八 劉臣五一九八 李春亭一九八 苗春滋一九八 由邦奎一九八 竇純一一九八 崔繩奇一九八 王福堂一九八 新翰臣一九八 馮光遠一九八 金鳳祀一九八 馮福松一九八 于文伯一九八 于顯亭一九八 于光春一九八 梁東昶一九八 曲永新一九八 林雲峰一九七 邵健亭一九七 葉鐵山一九七 劉降善一九七 李杏元一九七 鄒來儀一九七 潘鴻昌一九七 王子聲一九七 王益三一九七 梁聲軒一九七 王文三一九七 張心足一九七 王春吉一九七 李君明一九七 謝世煌一九七 孫松林一九六 隋福林一九六 馬溢聲一九六 許耀東一九六 張汝爲一九六 王君逃一九六 陳子生一九六 劉端一一九六 李樹興一九六 王長隆一九六 張岐山一九六 于寵九一九六 李世延一九六 張壽常一九六 (以下一百九十五票) 孫巨卿 國景文 姜元福 季明堂 于子厚 陳芝山 孫餘慶 遲允焯 單子耕 楊浚雲 燕仲三 沙壽芝 劉登成 孫益之 孫元福 張永順 曹正仁 楊華山 于宗海 張樹林 侯成玉 王兆梅 孫貫五 段鴻恩 (以下一百九十四票) 費明軒 韓信侯 馬煥新 王有林 楊梅政 林左亭 任桐崗 孫德璋 林玉田 劉慶尚 隋慶福 崔豁亭 高振強 王樂亭 王正寬 李善銘 孫國棟 金明堂 谷英海一九三 刁萬通一九三 孫仁齋一九三 孫世五一九三 朱芝春一九三 張輯臣一九三 呂實修一九三 吳甫亭一九三 陳瑞生一九三 馬德貴一九三 汪益齋一九三 (以下一百九十二票) 張維寅 朱萬方 鹿香亭 李敬明 王治民 馬介一 洪文齋 王戴福 王昇舜 張慎菴 張壽卿 于德遠 苗風翔 唐雲峰 王銘三 宋天富 賀寶璋 (以下一百九十一票) 宗鴻志 梁晏亭 崔連義 周德福 王德雲 王達卿 吳守堂 李德富 柴德盛 于農耕 段巨川 曲豐厚 任式周 郭相林 盧桂林 叢儀廷 (以下百九十票) 李長民 潘文禮 蔡希顏 王明三 劉純英 于慶鍾 張慎五 劉俊德 哈春亭 崔維茂 曲潤生 趙從英 王兆甲 林東嶽 王忠耀 譚仁川 張顯元 (以下百八十九票) 隋文學 程樂九 程銘三 閻雨亭 盧廣譜 賀子開 陳鴻 蔡中印 李景海 陳芝山 武大廣 (以下壹百八十八) 劉文盈 張春亭 鄭亭林 牟振東 王緒興 杜純三 忻伯芬 葉瑞棠 孫鳳岐 鮑廷九 程丕甫 胡芸圃 冷子賓 趙學茂 孫鴻齡 孫凱廷 (以下壹百八十七票) 陳敬澄 常俊卿 王達三 宋經軒 安子襄 鄒浩然 蔣旭莊 裴耀亭 荀麟祥 王鑿亭 李仙九 劉雲閣 曹希舜 李文學 李竹軒 (以下壹百八十六票) 林節卿 康從周 李麟閣 劉兆春 宋耀亭 楊鶴齡 馬秀峰 劉華崑 王恭甫 趙金城 歐陽鵬 柳鐘發 叢子明 張炳南 所雲平 王保德 (以下百八十五票) 張鳳翔 隋彥雲 王受益 趙其鉦 薛振祥 曲芝有 呂訓堂 劉國陳 王玉春 鄒永春 崔懷禮 車玉芝 石傳新 (以下百八十四票) 鍾寶 曠尚 松本 金萬 育 于子仁 張雲清 蔡苑香 呂寅亭 柳仁山 陳雨田 馮有李 石甫 楊貴福 (以下百八十三票) 李永和 王兆鉅 蕭玉璞 王振花 杜樹齋 韓奉庭 林祥實 季銘有 周廣心 威永年 初玉 楊逃明 (以下壹百八十二票) 生 葉得興 由兆昇 胡湘九 劉敬亭 孫魁五 于維芝 李景文 石玉田 孫守第 安承訶 萬國澤 宋蓬芳 牟潤蒲 緒玉鳳 張瑞山 陳芝山 吳曲寰清 王松山 于敬臣 岳子玉 (以下壹百八十一票) 欽明 孫振洋 曲愼修 武鴻翔 蘭春圃 王子浦 王如柏 王學濱 趙裕堂 李永鎭 王錫程 于舉洹 孫壽亭 (以下壹百八十票) 張玉僕 程遠志 王浩生 姜元實 孫有財 張恩義 王樂三 羅希珍 高榮舉 潘萬全 韓希周 王松泉 郭春榮 楊開五 盛臻明 王吉慶 王煥亭 于長運 潘忠章 侯立潮 周十譬 (以下一百七十九票) 劉孔朗 朱餘三 馬省三 孫樹田 趙匯東 牟輝連 楊杏村 仲子美 張澤生 曲仁廣 明纖琴 姜維禎 金察波 梁昌 段紀五 邵希恩 (以下壹百七十八票) 呂公成 張魁臣 信 邱鴻昌 官錫侯 (以下百七十七票) 楊馥亭 林銘三 李堯臣 田潤洲 孫樂賢 任振川 李萬金 李守義 周紹亭 張立祖 孫蓉亭 唐嘯廬 于光椿 谷玉臣 林錦堂 婁樂三 李省吾 (以下百七十六票) 韓驟信 于子仁 孔夢九 安樂堂 王華亭 孫泰昌 金上業 張儒智 夏玉衡 倪桐孚 張明三 蓋苓齋 隋夢塘 (以下壹百七十五票) 康耀忱 宮柳村 夏錫三 冷鴻書 王玉相 張梅五 鄒元明 曲德民 吳星若 張錦蘭 朱忠仁 焦祝三 劉明盛 陳玉亭 王子玉 張薇遠 陳文安 李靜山 (以下百七十四票) 崔元會 曲日財 高正祥 呂習之 張子香 黃翰臣 劉家庭 高會源 欒世慶 王紹五 王明超 (以下壹百七十三票) 王瑞軒 李元貴 聶寶章 柳成名 汪德寬 羅濟澄 劉霑人 劉雨亭 安偉川 張旭東 (以下百七十二票) 欒誠九 欒樹勳 王作軒 王有田 車鴻儒 邵德宏 鍾義臣 譚喜三 李長奎 連對廷 安承生一七二 (以下一百七十一票) 李德明 張化民 張奎東 劉長運 劉占瑞 任仲南 朱恩三 趙開元 (以下百七十票) 智桂芳 林亭益 牛嗣位 曲丹亭 鄒培科 王振英 曲寰清 申潤田一六九 呂寶仁一六八 蓋福昇一六八 劉漢舫一六八 黃經五一六八 姜鴻勳一六八 韓崑柏一六八 馬玉驪一六八 王廷瑜一六八 王搏九一六八 (以下壹百六十二票) 任子謙 李榮亭 呂華來 愚堂 郭連祥一六六 林樹春一六六 張煥文 張繼超 劉儒堂 王宋星瀾一六六 于華亭一六六 刁有忠一六五 林尚海一六五 楊樹芬一六五 劉竊甫一六五 傅鴻軒一六五 董寶臣一六五 孫萬相一六五 于振國一六五 于靜波一六五 (以下壹百六十四票) 辟永陞 唐克修 才錫三 田所瑞 孫品三 劉仙舫 王輔廷 于季同 郭萬昌一六三 段紀五一六三 左子育一六三 柏永隆一六三 麗義室一六三 (以下百六十二票) 隋鸞亭 王文梓 孫秀岩 陳紹文 于華亭 劉寅東 孫興周 李子鐸 (以下百六十一票) 任聘卿 劉德山 王景福 李仙九 姚如南 李子賓 (以下百六十票) 張壽林 隋廷英 鮑我卿 李松山 任立江 宋選三 李獻甫 (以下百五十九票) 遲子亭 王鳴九 陳竹軒 李安田 夏玉衡 李宗訪 (以下百五十八票) 安立讓 唐善昌 陳傳痒 韓乃占 王國基 林憲祖 李啓明 (以下百五十七票) 傳立珠 韓文升 王子南 劉順卿 高福祿 徐仁堂 王永德 孫實廷 胡慶雲 李銘臣 由善述 (以下百五十六票) 孫成文 蕭日昶 魏子明 徐少亭 趙掄三 呂德修 (以下百五十五票) 林瑾堂 夏薪傳 孫丕基 張廷臺 韓連泰 褚和堂 林壽先 韓子卿 林善齋 (以下百五十四票) 范子楨 張仕吉 陳輔泉 梁長福 許億年 許萬亭 孫景禹 王貴亭 丁樊生 胡芸圃 徐佸居 (以下百五十三票) 康忠全 曲禾卿 夏永臣 陳洪聲 王樂亭 許惠年 許恩年 劉尊亭 宮仁盛 冷敬亭 姿西亭 (以下百五十二票) 侯儒寬 隋殿英 林輯五 王竹亭 李炳桐 溫樹田 孫希謙 王蘭亭 榮心泉 孫廉浦 孫吉菴 (以下百五十一票) 郝忠裕 杜言亭 劉敬堀 于鴻凱 牟尊五 劉萬有 侯錫疇 王振聲 曲世寬 孫士鴻 孫源甫 孫昌遠 (以下百五十票) 王永俊 鄒永泰 楊延信 孫純熙 張梯月 戴子銘 陳希林 劉本傳 劉鐘粦 曲壽山 于遂池 黃信之 鄒子寬 王尊庭 孫鈺卿 (以下百四十九票) 裴永安 牟伯林 韓德軒 孫永枝 初金章 孫文蔭 白春森 叢殿卿 李鑫三 賀子開 孫伯謇 (以下百四十八票) 姜子明 隋生雲 申統一 侯文軒 李永達 欒尚秀 楊行先 徐龍卿 任善鐸 陳彬章 接香庭 孫仲傑 李子恒 (以下百四十七票) 安俊卿 管登雲 車振聲 潘金福 衛一臣 王尚卿 董毓麟

張同與 徐壽山 張益三 傳顯章 張玉璞 (以下一百四十六票) 周元有 任善政 高鳳翔 盛進忠 李玉平 戰福山 隋孚堂 韓福堂 安惠民 張振聲 郭華棠 陳爾田 李英堂 (以下百四十五票) 周孝懷 孫恩浦 高鴻蘭 宋新元 曲立德 黃忠進 劉治秀 李子賓 郭子權 梁鴻志 陳孚卿 (以下百四十四票) 安少亭 于德河 任善濱 洪如川 閻寶頤 黃應軒 常義賓 (以下百四十三票) 李雲成 張文彬 劉鴻祿 梁怡堂 石雲山 畢仁芳 宋登五 于九 黃潤生 (以下百四十二) 季同 李蔚亭 徐壽齋 馬書 票) 韓國通 王振廷 鞠殿瑞 楊同桂 王義三 李星三 李獻甫 林友恭 唐善昌 劉仙洲 黃灝東 (以下百四十一票) 王德成 孫詠祥 姚子清 王日林 梁觀民 宋經占 孫壽亭 焦祝三 馬文彬 (以下百四十票) 林書典 霍子賓 周竹軒 高文榮 房魁士 盧仁堂 陳星五 王鑑義 蔣鳳泰 王鈞 文敬齋 楊允楫 友棠 (以下百三十九票) 郭瑞凝 黃作棟 溫書田 于仁忠 張萬田 葉京相 楊玉田 張同堂 毛延年 王鳴九 張振之 楊振聲 (以下百三十八票) 李永清 車敬堂 王天魁 唐瑞周 姜德昌 曲化南 郭萬元 孫學令 許貴卿 呂永泰 王恭甫 丁占一 萬紹三 陳德麟 許尚忱 (以下百三十七票) 林坦基 陳瑞祥 孫願學 李初超 苗雨田 穆元愷 張瑞五 王長謙 王受益 孫實廷 包時墉 (以下百三十六票) 張維一 孫鑾生 隋芝亭 于延昌 于熙齡 田元基 林善灼 任仲南 劉金彩 于可齋 于子仁 歐陽玉樵 (以下百三十五票) 姜雲溪 郭尚文 李子騫 王遇菴 丁寶山 王鴻仁 閻寶和 王耀庭 張叙町 安承訪 牟子明 于明海 張仁堂 祝洪德 (以下百三十四票) 劉繼先 麗玉生 金榮波 王信成 孫吉菴 劉秀山 孫寶泰 孫興九 王德行 隋正之 安純福 于鴻凱 燕仲三 王占元 方永昌 李思浩 (以下百三十三票) 方晉周 李雲臺 楊銘裕 冷紹伋 吳墨林 姚鶴齡 孫丕烈 張忠恩 丁耀東 安仁 錢家駒 (以下百三十二票) 劉發祥 王殿臣 張瑩軒 徐友桐 宋書堂 孫中杰 夏子瀛 楊立祥 張柏林 謝泗泉 安俊卿 欒世慶 韓誦裳 邱任元 昶祥本 (以下百三十一票) 張景陽 崔士風 尹成貴 孫鴻齡 宋承惠 馮耀亭 趙茀軒 安偉川 張星燚 蕭樹斌 胡效良 汪漢民 劉純英 李麟閣 楊稚香 劉家聲 祝仞千 (以下百三十票) 林翰周 楊立正 王明高 安純甫 黃瀛東 中章 曲振東 王鏡激 劉瑞章 唐彬容 韓璽洲 王承斌 姜鏡海 張吉信 王新國 溫樹德 傅小菴 鐘震國 (以下百二十九票) 趙健基 王德興 王士俊 趙作孚 李啓明 鐘純孝 王岷山 孫永成 王如柏 趙金城 高象先 徐曉樓 (以下百二十八票) 李佐卿 潘修海 常稚南 沈萬同 毛延年 張乃敏 任福泉 陳庭泰 王靜淵 王竹亭 王蓮三 譚仁川 楊少孔 王勳臣 孫純熙 劉煥文 劉仁登 喬滋圃 (以下百二十七票) 翟善卿 陳西周 歐陽鵬 張樹林 夏翰樞 王在庚 陳昇三 陳子經 遲祖謙 林魁一 王景福 胡慶雲 李仲泉 (以下百二十六票) 劉瑤亭 韓謙 劉承溫 林克成 孫嘉聲 李子甫 沈學成 姜永津 于慶鋪 遲鳳翔 王義三 王兆甲 李綠 由松軒 初克建 (以下百二十五票) 李子昇 王世平 劉鴻業 沈仁亭 孫介臣 王河濱 姜西亭 王吉中 于文俊 喬德本 林澄亭 李初超 李定安 王成齋 于子安 劉發祥 張耀亭 邵乾一 林鴻財 翟仲仙 (以下百二十四票) 王昂青 黃伯廉 王振家 馬相廷 于德遠 尚松本 楊煥新 王兆芝 劉燕臣 李堯臣 李明堂 曲克清 劉秀山 張星橋 宋守和 吳背孫 林叢廷 (以下百二十三票) 郭文義 孫殿卿 孫貴方 張玉治 宮世雲 韓偉 高少陸 劉瑞章 周廣心 林壽先 李文舉 曲子賢 杜樹齋 王文煥 張洪五 (以下百二十二票) 陳遠茂 王乃貞 王圭均 王祖達 高振榮 張華亭 馬國權 孫世五 姜俊英 林書典 吳星若 曲芝友 徐友桐 忻伯芬 董應文 程伯容 (以下百二十一票) 陳益三 溫書田 高振強 何英毓 吳櫻齡 任善鋒 徐仁堂 冷蓉塘 田中玉 劉振邦 (以下百二十票) 尚景海 王元愷 王周永 王華亭 王惠堂 侯岫山 楊贊侯 孫繼五 孫愷雲 何棣圃 周忠堃 欒隆基 周伯蔭 安子良 康潤亭 麗鳳山 安春和 王仲三 韓益三 郭建銘 張子純 張獻五 周武福 林茂泉 苗少雲 林小山 曲荔齋 姚華蓀 王紹新 馬惠階 趙瑞泉 (以下百十九票) 王鉞 牟子明 張秀山 原桂芳 夏鳳儀 孫恩溥 姚馥珂 丁春甫 朴東郊 關錦溥 丁春台 (以下百十八票) 商中和 邵振聲 賢臣 林瑞庭 徐阜堂 朱春山 孫聘三 戚光遠 張樹林 畢仁芳 徐友桐 丁吉永臣 高學琨 洪如川 夏軒 張裕民 曹景玉 樊德光 (以下百十七票) 王慶新 張培芸 孫加聲 鄒增鎏 王錫和 申鏞嶽 黃錫令 (以下百十六票) 鄭鳳桐 黃河源 李鴻彩 趙中實 周德盈 張弼臣 馬省三 姚明甫 胡志飛 侯實齋 董俊德 金輯五 (以下百十五票) 宋魁上 劉治超 王恩霖 王兆梅 李克昌 曲子賢 趙玉臣 賈石亭 張炳燕 隋天祥 魏長德 呉子良 姚子清 康潤亭 (以下百十四票) 遲本鐸 曲樂亭 丁耀東 李厚民一一三 門慶緻一一三 楊壽山一一三 徐吉雲一一三 林鈞實一一三 (以下百十二票) 李瑞堂 劉人憲 陳芝山 接倬青 王健堂 謝枕山 范貴三 馬少伯 (以下百十一票) 于雲石 和聲 (以下百十票) 馬天鸞 孫貴麟 侯文瀧 曹珍甫 吳紹唐 王之進 陳德滋 于齋喬 劉敬權 陳韶文 胡秉初

李季强 王復啓 許尚忱 李仲剛 李蔭泉 江執中 許善之 王信齋 田遜訓 于雲甫 沈魁五 王浩生 孫子傑 (以下百九票) 遲薪翹 姚禹洲 李純九 劉陰山 梁錫三 張炳南 王靜安 尹仙閣 陳英孫 漸九 魏昇三 蔣輯五 劉文田 單立青 郭甫亭 (以下百八票) 吳豐泉 夏玉田 徐廣居 欒晉臣 范新亭 劉雲閣 鄒福堂 康順五 張同興 張華堂 任召棠 于彰年 張德緣 周潔臣 鄒岐山 郭瑞堂 汪伯泉 李範五 (以下百七票) 王滙東 王金生 王桐晉 安仲常 蘇文斗 劉逢原 趙舜如 石硯堂 孫還浦 (以下百六票) 郭瑞符 方振金 魏丕智 李蘭亭 朱少穎 周維禎 邱瑞泉 龐德馨 馬得崙 王俊之 湯銘新 周惠軒 王省三 王永福 張子恒 劉衡九 梁舉齡 張信齋 (以下百五票) 于治新 萬樹斌 劉宗愼 邵學煜 李文權 劉呂卿 金上美 李伯行 王長江 郭義方 劉占富 董紀五 范子楨 姜興詩 武維揚 丁宏荃 鄒延明 劉兆祥 (以下百四票) 張占一 楊蔭晉 林韜亭 吳守堂 楊贊候 趙尚然 柳瑞卿 劉永田 金範五 劉德山 王兆運 初子安 石祥源 呂克訓 (以下百三票) 邵景周 朱克仙 朱小雲 沈一純 李成田 高學志 張綬亭 朱效武 馬聖舫 陳憲章 王振鐸 王仁普 (以下百二票) 秦得先 牟俊傑 王鏡堂 高克清 金鳳池 朱樂春 賴鴻臣 孫成周 石運山 林華堂 王復綱 許應年 趙彥夫 任馨山 王維周 張瑞卿 劉乾元 劉新三 (以下百一票) 周仁安 邵士元 仲子美 孫元達 劉樂亭 馬得山 陳國有 張寶聰 高德發 張國儒 包榮如 孫文德 葛振青 王嘉和 周金堂 劉毓琨 張永惠 徐鈺良 姜竹萱 許敬 安子平 尉餘三 趙忠良 恒超 王日祥 李春峰 俞學 張伯衡 崔子玉 林文閣 李文山

(女界)許馥芝五六〇 吳玉珍五五五 崔淑良五五四 于銀屏五五一 劉雲棠五〇五 李運梅二五〇 李夢鎮三五 侯玉蓮三三五 崔淑清三三五 程慧文一九九 程慧貞一九九 劉學明一九六 劉學紅一九五 白淑玉一九四 王翠英一八〇 曲淑珍一四五 劉佩琰一三三 遇淑鳳一三三 周玉美一一〇 遲淑貞一一五 鄭香雲一一五 苗秀英一一一 王瑞雲一〇八 于秀英一〇九

遼寧省未分縣別

劉恩榮九九一 陳繩祖九六〇 牟文山九〇一 劉祿卿九〇〇 程慶臨七七〇 康品卿六六六 韓占魁六〇〇 高甲三五八一 陳輔臣五五〇 張興周五五〇 劉子琪四七〇 張克湘四〇一 王襄臣四〇〇 王紹璞四〇〇 唐秩明三六〇 劉克彬三七〇 佟惟善三六六 韓隆毅三四四 朱霽青三二六 武子章三四 戰興華三一三 劉星漢三一〇 鄭明道三〇三 李子貞三〇〇 張錫朋二八〇 茹硒杰二八〇 張鄭輔臣二五〇 李晉卿二五〇 劉克明二五〇 于鳳梧二五〇 孫鼎銘二四七 婁學熙二四五 陳鳳林二四一 倫讓之二三三 婁光宇二三〇 令重九二〇一 吳振祥二〇〇 劉金譜二〇〇 王文峻一八五 姜佐臣一八〇 于藍階一七五 李鳳山一七〇 李華良一六〇 屠俊忱一五六 張鏡宇一五六 王保民一五二 宋文林一五〇 郎獻之一五〇 徐篪一五〇 于灝源一五〇 董祥一四九 李瑞學一四八 王兆田一四八 吳殿章一四五 馬曾五一四五 杜光離一四四 劉憲元一四二 倘塊一四〇 吳春舫一四〇 馬韻章一四〇 陳泰珍一三九 齊耀東一三六 岳維川一三五 楊作棟一三一 茹雲階一三一 高玉濤一三〇 許克亮一三〇 包連璽一三〇 于榮發一三〇 王席珍一三〇 詹桂聲一二八 王峻山一二八 梁維新一二八 陳嶽廷一二六 趙喜辰一二六 楊毓崇一二四 松喬一二三 張遠庭一二三 范濬川一二三 趙積卿一二三 鄭殿臣一二一 戴國璋一二一 謝長海一二一 劉祖堯一二一 于松岩一二〇 馬煐如一二〇 徐鳳儀一二〇 劉純亭一二〇 郭松橋一二〇 謝廣民一二〇 巴學文一二〇 陳子源一二〇 王夢禮一二〇 于芷山一一九 武長麟一一九 何慶陽一一八 萬春暄一一八 劉銘三一八 趙成元一一六 張清泉一一六 陶連昌一一六 韓礎石一一五 趙鳳煜一一四 劉濟生一一四 李浚雲一一四 張良佐一一四 張壽椿一一四 鄒子章一一三 胡錦波一一三 王立廷一一三 遲文彬一一二 張毓生一一二 王錫琛一一二 李文衡一一一 許子明一一 趙仲三一一一 勾九如一一一 張霈霖一一一 王樹棠一一〇 史奎斌一一〇 高寰亭一一〇 楊汝源一一〇 王鑑印一一〇 王英傑一一〇 李永泰一一〇 劉華一一〇 王學忠一一〇 劉晉武一一〇 劉錫五一一〇 勛景和一一〇 李勝攀一一〇 袁書麟一一〇 張凌雲一一〇 張士審一一〇 陳寶山一一〇 栢天培一〇九 黃秀峰一〇九 李公藩一〇九 孫廣生一〇九 王璧一〇九 侯立峰一〇九 謝世琮一〇八 荊耀庭一〇八 趙作珍一〇八 錢樹春一〇八 陳鼎芬一〇七 趙松棟一〇七 譚卓如一〇七 桑患堂一〇七 封紹曾一〇七 馬海龍一〇七 李植嘉一〇六 林成秀一〇 一〇五 馬龍韜一〇五 馬福山一〇五 穆生一〇五 李蔭棠一〇五 孫文聰六 婁子丹一〇六 蕭卓顏一〇五 李梁强一〇五 馬春泰一〇五 李瑞川一〇五 武擴權一〇五 崔子銘一〇五 閻家義一〇五 謝成功一〇五 張景三一〇五 姜仲芳一〇四 徐福善一〇四 張雲成一〇四 趙硯田一〇四 郝偉超一〇三 郭逵一〇三 許國棟一〇三 王保中一〇三 胡維屏一〇三 張連科一〇三 趙文魁一〇三 劉崑一〇三 陶德盛一〇三 馮春泰一〇三 文山一〇三 董文閣一〇三 郭瑞周一〇三 趙雪樵一〇三 張成業一〇三 李世欽一〇三 李俊卿一〇三 趙明轉一〇三 程義明一〇三 趙敦舉一〇三 趙子珍一〇三 李殿魁一〇三 吳星恒一〇一 伯綸周一〇二 高遴侯一〇二 李步文一〇二 趙常緯一〇二 王寶齡一〇二 王桂齡一〇二 傅少卿一〇二 雷崇一〇二 劉香廷一〇二 劉鼎銘一〇二 張書華一〇二 葉青一〇二 (以下一百一票) 齊哈阜 都慶麟 曾鏡文 裴鳳藻 謝森 韓際韶 譚芳亭 鐵海 宋長源 張香閣 王古民 于甸 王魁五 王品瑤 毛景仁 紀波 于日三 王桂峰 王作 李學芳 郝式之 張志忱 劉振民 劉鶴亭 閻心甫 關原 于開漁 王延武 杜鵬 白興周 池仙瀛 祝守簾 孫濟川 張心田 郭實森 許洪濤

(以下接六面)

（接第五面）
黃佑山 楊鴻緒 傅英麟
（女界）李勃生一六二 吳仲班一二
八王淑秀一二四 李靜坤一〇二 白
實峰一〇二

吉林

張作相二六七 安玉珍一九三 魁
陞一七五 榮厚一七九二 誠允一七六一
劉鈞一七〇 鄒治一七九 王寶
一〇一 石雪印一六四 高玉璞一四
四六 蘇維榮三九一 畢海舟三九二
張子元一三〇 逢宗元一九八 張
均慶一二九五 袁鳴鈞一一九五 鄭季
階一九二 范玉田一二九 張耀廷
一八九 宋心齋一二八 劉興武二
八七 武宇宙一二八四 劉霄亭一二二
祝乃秋一二八一 沈紹瑜一二八〇 孫
鳳九一二八〇 朱嘉琛一一七八 孫紹
亭一二七六 陳倉一二七 徐崇武一
程科甲一一七二 劉清 一一七一 關
吉昌一二七〇 何錡一二六九 李俊明
二六七 韓古愚一二六七 周鶴田一
二六六 齊佐忱一二六五 劉瑞 三二六五
趙熙圃一二六四 韓公茂一二六三 張
華甫一二六二 韓樹屏一二六二 趙傑
三二六一 楊彭久一二六〇 劉月安
二六〇 尚俊忱一二五九 劉積三二
六 何向陽一二五八 蘇子靜一二五八
波一二五一 孟子餘一二五一 田濟民
鳳五一二五三 臧陸林一二五一 朱鑣
劉子安一二五二 歐彩軒一二五四 徐
一二四〇 關兆人一二四九 陳毅然一二
四八 李仙嶠一二四八 車敬之一二四七
王文齊一二四六 蕭育民一二四五 楊
一山一二四四 景武平一二四三 胡綿
青一二四二 毛羽鸞一二四一 吳子勳
二四〇 郭秀冬一二三九 李沛然一二
八 李景春一二三七 沈紹安一二三六 三
鍾懋安一二三五 林伯相一二三四 申
鍾岳一二三三 李品三一二三〇 盧俊階
彬一二三一 朱洞明一二三〇 遲耀
二二九 柴松年一二二八 齊雲峰一二
七 關鶴如一二二六 李鵬霄一二二五
胡天民一二二四 榮孟梅一二二三 劉
夢坡一二二三 王子元一二二一 張景
暉一二二〇 張子厚一二二〇 陳長福
一二一九 王育才一二一八 王家藩一
七 金鴻勳一二一六 韓祥五一二一五
沈羽軍一二一五 張叙倫一二一四 范
萬鎰一二一四 富潤卿一二一三 王與
吉一二一三 郭伯言一二一二 李劍安
一二一二 徐宏時一二一一 關森一二一一
沈子振一二一一 祝步唐一二一一 溫
子行一二一〇 紹福魁一二一〇 關世
魁一二一〇 畢竟輝一二一〇 顧實善
一二一〇 潘漢章九九九 關古愚九九八
黃履霜九九八 陳明卿九九七 季文
濤九九六 沈介如九九六 汪麟廷九九
五 史耐九九五 孫耀東九九四 徐聲
彥卿九九八 王暘九九六 關建九九六
劉紹基九九六 李服箴九九二 何子
忱九九三 金子風九九三 何雨人九九
三 劉聘三九九三 楊子玉九九二 常
如九九二 王伯康九九二 牛建章九九
二 蕭萊峰九九二 劉喜林九九二 張
子衡九九二 謝恩波九九一 楊秉鈞
九九一 周雅文九九〇 劉其中九九〇
高榮九九〇 李惠普九九三 左錦
堂九九二 王延之九九一 程袁章九九一
〇 易石珊九八九 孟壽忱九八八 閻
云五九八八 石秀峰九八七 白鹿康
九八六 朱彥邦九八六 趙錫璋九八一
大 秉向辰九八五 呂拱辰九八八 牛墨
楊藻林九八〇 高德潤九八四 李
巨川九八三 千化南九八二 程學修
九八二 溫祥九八一 張邦彥九八一 千
心如九八〇 馮省三九四九 徐成貴
九四八 常印吉九四八 韓鳴九九四七
徐立國九四六 孫桂海九四五 張和
志九四四 邊貴福九四三 梁青五九四
二 任顯章九四一 錢瑞九四〇 汪

恩波九四〇 王忠文九三三 張松仐
九三九 崔明煥九三八 劉文科九三七
陳立科九三五 馬兆峰九三三 許錦
堂九三三 韓曉嵐九三二 袁慶合九三
一 鍾岳九三〇 馬蟲峰九二九 馬志
遠九二八 白子鳳九二六 楊學源九二
六 伊希尹九二五 劉鳴勳九二五 王
翼南九二四 高青山九二三 常振青
九二三 張壽山九二三 陳伯英九二三
朱洞先九二〇 李香亭九二〇 化吉
鮮九一九 高升九一八 黃召文九一八
張連升九一七 張萬發九一六 于濟
泉九一五 白敬波九一四 夏子人九一
三 雨立田九一一 劉向午九一一 周
公振九一〇 馬景珊八九九 林鶴泉
八九六 朱永濬八九二 張作濤八九一
譙金聲八四〇 于遵
實八二六 程延吉八二三 陳國琛八〇
一 蘭樹春七九 范允元七九五 沈
玉和七九三 魏宗遠七八九 賈錫五
七八八 姜紹周七八五 程延先七八三
劉玉璟七六三 李禹臣七四六 李作
芳七四五 劉一龍七四三 張象昀七四
二 于符七三四 成瀛洲七三三 岳崇
申七三一 楊遇春七二一 吳格忱七
志七〇四 劉雲程七〇三 李端六九九
二 王繼先七〇八 劉顯七〇六 隋文
興六九九 洪維埔六九七 高雲卿六九
富春田六九九 傅魁式六九九 教德
柏六九九 高纖峰六九八 崔英儒六九
五 張松齡六九四 于蔭六九三 馮相
備六九二 韓登岳六九一 張作舟六九
六 盧宗泰六九三 劉鈞六九一 高蔭
八 秦樹藩六九五 張星宸六九一 盧
成康六九〇 張寶康六九九 崔廷延
六六 趙秉國六六六 楊致美六六三
季宗魯六六二 劉輯五六五 高語
卿六六三 王起雲六六三 董葆謙六六
二 于登雲六六三 趙甫春六六〇 蔡
合舫六六九 王玉璋六六九 李懋甲
六六 江大峰六六六 李緒棠六六五
及廼芳六六四 郭福翰六六三 趙廷
忱六六九 楊春榮六六九 郭澤華六六
八 劉春芳六六三 王雲章六六三 姚
義臣六六〇 劉鴻慈六五九 韓麟鳳
六〇八 王竹岩六〇七 王之佑六〇六
喬雲峰六〇五 峻昌六〇三 董文光
六〇三 王惠清六〇二 陳國棣五九九
謝甫生五九九 夢閻夫五九七 張奎
芝五九六 閻啓瑞五九二 沈恩五九九
張鐵珊五九九 王廼西五九二 王樹
仁五四四 王秉彝五五〇 李博生五
六 苗全五五三 呂佐周五五三 王潤
梁五〇 劉玉書五〇八 劉會卿五〇
八 劉仲三五〇三 韓瑞芬四九九 董
春魁四九九 楊策四九二 李光祖四八
一 孫樹棠四七六 賓恒山四五九 鄭
世線四五一 王富海四三八 李文蔚
四三八 李慶榮四二六 齊耀璐四二三
關蔭軒四一九 榮茂春四一九 劉鴻
四一九

長春

（女界）申佩芳三九三 繆化坤三五五
一 李張淑筠三八六 周灼閣三三三
李桂林一二四二 王紹庭一〇六一 郭
連璧一七二 孫仁軒六七五 張步雲
六七二 鄭魁武五四八 王宗芹五〇〇
魏鑑四五六 劉璞四三二 魏清仁四三
〇 孫文海三九〇 周維翰三七九 趙
振武三七四 于東超三五〇 馮金波
三四五 王秉信三四四 沙敬亭三三七
石聲天三三一 徐惠卿三三〇 孟憲
俊三三一 王稱炎三三一 張德駿三三
五 李志青三〇七 何履靜三〇六 何
核樸三〇五 朱與源三〇五 鄭海春
黃亢宗六二 閻星五六〇 鮑承
二九六 張士篤六八 孫秀泉六二三
蘇六〇 趙振侯二七六 柳振森二
〇 劉貫一二四〇 祝心燾二四〇 趙
永清二四〇 劉若農三九 張國棟
三三八 王明遠三三六 張子枝三三三
張景南三三〇 孫樸之三三〇 劉卉
清三三九 李觀唐三二八 張殿功二一六
〇 紀學品三二六 賈錫五三三 郝

育亭二一四 孫毓璜二三 趙麟閣
二一 韓儒珍二一 趙覺成二一一
趙學良二一〇 張守邦二〇五 董子
山一〇四 魏連科一〇二 朱彥儒二〇〇
二 胡世榮一〇〇 張德齡一〇〇 李
巨川一九九 高鳳山一九八 董治平
一九八 劉遜卿一九七 郝權斌一九五
漢一九一 趙興久一九〇 張亞雄一九
徐良儒一九三 文象春一九二 劉廷
〇 閻文貴一八九 孫輯五一八七 劉
鳳桐一八六 趙玉琛一八五 趙文炳
一八一 趙汝清一八〇 張德新一八〇
劉吉村一八〇 李恩九一七九 安維
城一七六 張毓賓一七六 晏國香一七
二 田樹堂一七一 趙泮一七一 于深
一七〇 田松亭一七〇 李嶠一七九 高
拔五一六七 王延選一六二 李景濂
一六〇 齊殿良一六〇 韓子元一六〇
趙鎮侯一六〇 黃恩仲一五九 魏武
英一五六 張鳳亭一五五 史策勳一五五
五 閻璞一五五 畢女富一五五 張永
新一五四 王樹立一五〇 王荊山一五五
〇 韓魁武一五〇 李鴻奎一五〇 王
國禎一五〇 柳振森一五〇 李撫岑
一五〇 王東初一四九 羅延相一四八
魯俠民一四八 張秉衡一四七 魯同
恩一四六 馬坤援一四五 王儒春一四
二 修雲汀一四一 鄭景文一四〇 劉
承乾一四〇 李小濤一四〇 王化洪
一四〇 王俊一一四〇 王立廷一四〇
鮮一三七 宋潤之一三七 李士超一三
陳鶴鳴一三九 馬凌雲一三八 李毋
二 雷文斗一三 孫潤亭一三一 鄧
三八 梁國棟一三五 楊省三一三三
廣居一三〇 孔景炎一三〇 紀東超
九一三 陳儒章一三一 孫華封一三一
張奇塵一三三 劉紹卿一三一 劉如
一 楊崇武一三〇 趙子明一三〇 馬
錫麟一三〇 王鑫銓一三〇 趙瑞徵
二九 李德新一二九 張朝宗一二九
張樹春一二八 胡日陞一二七 劉尊
五二五 王廷棟一二五 王必壽一二
尊三二四 張海樓一二三 李凌雲
五 柳冤堂一二五 張仲元一二四 王
二三 苑賜彰一二三 謝秉衡一二三
高森林一二三 匡汝非一二三 金表
亭一二 谷正寅一二 周玉柄一二
一 王化宣一二 周懷印一二二（以
下百十票）屈臨周 高松培
張鴻俊 趙景雲 趙玉璋 階
餘九 楊蓮芳 楊登學 史心
清 溫德岐 趙國琛 章叔淳
梁尊一 徐子聘 孫大有 吳
長春 蕭樹棠 王浩然 靳浩
華 殷純昌 于子章 陳會僧
左春榮 張敬修 張永津 唐
玉衡 張有聲一〇九 霍賓甲一〇九
張介民一〇九 朱潤庭一〇九 楊芳
磐一〇九 王肇春一〇九 馬樹棠一〇
八 李潛一〇八 曹裕民一〇八 胡福
喬一〇七 嚴兆五一〇七 朱景山一〇
七 賈俊銘一〇七 蘇桐芳一〇七 朱
吉連一〇六 楊香濤一〇六（以下百
五票）顧宜人 郭福沛 曹樹
文 謝成功 韋鶴雲 唐福齡
周大靜 張世金 李蔭楠 王
北野 張潔民一〇四 王殿尊一〇四
楊殿陞一〇四 單介繁一〇四（以下
百三票）李陽坡 劉立中 張
守昇 王懷德 郭誠修 周振
榮 耿雲程 李景巢 堵賓珍
楊賓源 喬占奎 盧紹東一〇二
王耀東一〇二 才滋忱一〇二 李少
一〇二 解佩玉一〇二 趙徵武一〇二
（以下百一票）樂開永 張肇
山 楊鑫 楊士林 李春華 趙
永祥 尹桂銀 盛餘 郭海忱
汪普惠 許國幹 徐振東 郭
君輔 郭有義 張紹謇 穆潤
身 徐鳳崗 王永祥 田金聲
孫秀之 陳家政 楊蓮芳一〇
（以下二十票）石瑞興 曲蓬
山 汪安瀾 佟叙五 張補清
盛世魁 賈晉卿 韓崑津 孟
昭祥一九 周鴻禮一八 王凌閣一五

王振江一五 李景蓮一五 劉雅臣
一五 蘇炳武一五 王子江三
（女界）孫秀廷一三 丁明淑一三
〇 曹慧芳一四〇 邢瑞雲一〇二 周
毓棠一〇一 宋雅民一四

哈爾濱

張景惠三七一 丁超三六二 韓雲階
三五四 何玉芳一〇七 金世英一〇三
八 呂榮寰九四 楊明禮九四 金勃
先九九 李科元八六 趙含章八〇
高齊棟八三 徐程九八〇 李鐵
珊七四〇 李紹庚七五 劉崇忠六九
譚世吉六四五 張國忱六三四 蔡運
升六三五 張肇宇六〇 趙金麟六〇
八 陳克正五九三 李振聲五六二 米
春霖五六 郭藝林五三〇 白秀峰
五三 范其光五三三 胡潤澤五五五
金鳴西四九九 李肅臣四八〇 孔廣
宇四八 王順存四五〇 穆爵堂四五
〇 袁慶濂四四五 蔡勳芳四四〇 刁
子明四四〇 張厚琨四三七 張元以
四三五 鄭子龢四三〇 張鳳亭四三〇
賈景陽四一〇 孫廣庭四一〇 范甫
齋四一〇 吳子青四一〇 宋翼臣四
〇 于喜亭四〇〇 辛天成四
棨度四〇〇 孟澍卿三九〇
王敬五三九〇 雷渭南三九〇 劉
景洲三九〇 袁興澤三六四 宋唯心
三六〇 張子勤三六〇 傅鏡清三六〇
晉翰臣三七五 劉作亭三七〇 吳應
五三〇 高炳爾三九 傅巨川三五
安紹棠三五〇 王子政三五〇 李
曉山三五〇 李名遠三五〇 王受章
三四〇 劉佩芝三三四 陳家楨
王振邦三三九 關東伯
三三四 于鏡濤三一〇 何文璞三一〇
七 楊命弗三〇〇 王峻嶺三〇〇 王
興五三〇〇 賀蔭柏三九九 金鍾毓
三九五 賈慶春三九五 李秉忱三九八
伊祖蔭三九〇 蔡運昌三八〇 劉錦
室三六八 王伯勛三七五 馬僖銘三七七
〇 郭崇熙三六四 宋鈞衡三六二 崔
星五三六一 溫和三六〇 陳仲宣三六
〇 張香亭三五 施蕓東三五〇 袁
慶源三五〇 袁慶鴻三五〇 李益亭
喬三〇 汪劍鳴三三〇 程臣洲三
王奎五三五 王蓍之三三 詹若
〇 孫廣甲三三〇 單作善三二 修
樂亭三一〇 張承恩三〇〇 賈若愚
二〇〇 李鍾毓三〇〇 趙維楨三〇〇
桑景陽三〇〇 賀益堂二九八 高壁
宸二九五 魏則之二九五 張競華二九
五 王樹聲二九四 王雪書二九四 劉
順卿二九二 賈文崎二九〇 趙荊山
二九〇 王繼文二八九 尉少溪二八五
陳仲珉二八五 洪紹濤二八三 呂子
容二八一 朱安東二八〇 安如石二八
〇 王進之二八〇 丁慎五二八〇 哈
友三八〇 劉恩溥二八〇 劉樹棠
二八〇 于榮發二七八 徐少卿二七
韓化亭二七八 孫逸塵二七 李維
武二七五 吳景安二七五 王維藩二七
五 于文欽二七三 聶長清二七〇 季
友柏二七〇 王靜軒二七〇 楊振恒
二七〇 高景山二七〇 何文璞二七
許雲程二六六 楊步堦二六 陳紹
周二六五 張潤田二六五 王春蘭二六
〇 徐百川二六〇 陳際青二五八 劉
怡亭二五六 于爾貴二五 楊貫三
五四 胡厚卿二五三 張式如二五三
孟銀亭二五一 劉省初二五〇 孫耀
甫二五〇 張瑞五二五〇 王秀峰二五
〇 馬忠毅二五〇 陳克正二五〇 趙
文科二五〇 鄭稼仙二五〇 關召南
二五〇 尚久福二四九 張維中二四八
鄭聘儒二四五 宋壽彭二四五 王翔
雲二四三 張子建二四二 閻衡宇二四
〇 楊子經二四〇 沈士模二四〇 謝
子清二四〇 白漢章二四〇 谷新亭
二四〇 欒敬臣二三九 李馨齋二三七
閻振琦二三六 鄭伯良二三五 范熙
林二三五 馬化南二三五 王殿豐二三

五 王立夫一二五 孫裕治一二四 戰
傑一三〇 王殿陞一〇〇 關廣譽
言輻一二七 劉鴻泉一二四 關忠興
一二三 于松濤一二三 佟增功一二二
張競擇一一〇 徐好禮一一〇 馬希
里一一〇 關鴻翼一一〇 陳荊玉一二
〇 高鼎如一一〇 邢占清一二九 李
品卿一二九 徐寶賢一二九 張濂非
一二八 倪紫岑一二七 趙濟豐一二六
土哲一二二 劉雨亭一二二 高新舫
一二五 戰壽堂一二五 袁信亭一二五
曲健菴一二五 王振邦一二四 趙清
溶一二四 張會辰一二三 呂世元一二
一 楊紫融一二一 馮晉三一二一 任
奈榮一二〇 楊泮溪一二〇 劉道南
一二〇 張鳳書一二〇 孫恒達一〇九
富士仁一〇八 鍾林義一〇七 李作
卅一〇七 孫世福一〇六 許鳳岐一〇
八 趙振英一〇五 郭雨蒼一〇五 劉
洲泉一〇五 王宗周一〇五 李亞橋
一〇五 高賦雲一〇四 楊順田一〇四
孫世榮一〇四 劉生祿一〇四 林家
正一〇四 范書城一〇三 劉全祿一〇
二 石眉峰一〇三 楊伯壽一〇三 馮
詠秋一〇三 陳正修一〇三 董治安
一〇三 張其昌一〇二 羅純信一〇二
姜玉書一〇二 紀豐二一〇二 馬子
元一〇二 劉惠忱一〇二 崔蘇峰一〇
一 劉介臣一〇一 李福庭一〇一 王
吉林一〇一 遲西堂一〇一 張佯一〇
一 金紹一〇一 李積發一〇一 王敬
純一〇一 常永壎一〇一 賀賓椿一
一 于龍潭一〇一 劉靖濟一〇一 關
蕃臣一〇〇 張凌恩九九 秋鵬七五
汴堀五九 李啓新五一 何治安三
（女界）張芷卿三三 劉敬智二三
五 胡崔淑言一九六 孔懷書一九三
牛立品一三〇 劉慧貞一一〇 王劉
綏珠一二五 韓鳳文一〇五 康靜宜
金一 魏恩芳一〇一 楊秀良一〇一
〇二 劉燦一〇一 周廣平一〇一

農安

劉國銓一四七 徐敬岳一三五 張志
三正一二七 段硯農一一三 蓋學章
〇三 董文光一一〇 張晴峰一一三
陳殿榮一一三 張志超一一二 杜瑞
霖一一三 張志公一一〇 趙庚臣一〇
八 陳揚廷一〇七 孟師孔一〇七 徐
俊三一〇五 劉裕豐一〇五 張振漢
一〇四 井濟源一〇四 左鼐九一〇四
劉春榮一〇三 趙勳民一〇三 高心
培一〇三 宋德業一〇三 史芳一〇一
劉佩文一〇一 劉鴻鈞一〇一 趙尊
五一〇一 梁蓬閣一一〇 張明燦一〇
一 孫笠忱一〇一 李奉璋一〇一 史
槐三一〇一 于聘三一〇一

双城

楊鳳玉七七五 韓玉崑五五六 李毓
久五〇五 朱實文四八〇 于琛徵四八
徐正學四九九 佟雨樓四五〇 姚
宗唐四五〇 莫德斌四四五 張彝銘
四四五 蔡慎猷三三八 楊伯昌三三五
王之魁三三二 張桂三三二 安常泰
三二八 吳連雲三二四 賈永濬三三三
常鳳閣三〇〇 李子香二六〇 高鴻
寬二七九 王鑫銓二六六 蔡昭春二六
五 市式翰二六〇 王雲亭二五〇 白
其光二三五 范先舉二三五 于榮九
二〇八 王宜春二〇〇 于沛霖二〇〇
蕭英權二〇〇 陶耀德二〇〇 白慶
山二〇〇 白竹坡一九五 王永德一九
五 李遇文一九五 景陽春一九五 魏
崇岳一九五 佟子華一九〇 汪逢寬
一八五 孫靜三一八〇 韓樹棟一八〇
超廷忱一七三 趙可齋一五九 趙慰
一六六 葛文榮一七〇 王子鈞一五〇
張玉成一五五 韓樹棟一五三 叢齡
峰一三〇 張榮惠一三〇 田双岐一三
〇 榮議一三〇 李本治一三〇 王殿
元一三九 張貴恒一三五 徐家梅三
八 姚廷闕一二五 郝景略一二五 王
實榮一二四 陳德澤一一〇 王德林

二〇 吳開堂一〇八 李荃芳一〇八
陳國英一〇七 周蔭軒一〇三 郝秉
森一〇三 陳廣文一〇三 龐寶山一〇
三 鄒紫宸一〇一 趙馭一〇一
（女界）關淑哲一七三 叢鳳雲一三
五 宮素英一三 劉清潔一一〇

下九台

孫明珍三一〇 董修香一六八 王菁
華一五六 徐景清一五四 張潤齋一五
子怡一四二 蔣運達一四二 王宗堯
三 樊式如一五〇 單文卿一四七 龍
一三六 王化民一三四 陳榮九一三三
王秀峰一三三 梁晉封一三二 孟協
廷一三三 秦蔭賢一三一 劉廷一一三
三 富文華一三一 善仁山一三二 穆
升雲一三二 胡偉五一三〇 董俊忱
三五 鄧文樂一二五 谷遇春一二五
孫康臣一二五 牟子瞻一二三 張紹
武二三〇 陳國璋一二八 范天民二
一 苗萬青一二五 董永芬一三 周
李堰一二〇 張舜五一二〇 徐鏡清
一二〇 劉希中一二〇 陳國實一二〇
趙銘珊一二〇 張漢之一二〇 李玉
亭一二〇 王雲生一二〇 王宗堯一〇
五 高紀耿一〇一

穆稜

徐維漢一九二 張雲程一五〇 趙硯
田一四四 譚卓如一四三 馬海濤一四
二 楊步堦一三九 尹希和一三八 姚
乃權一三六 王兆田一三七 穆長瑞
一三七 白文清一三六 劉維三一三三
孫濟川一三二 丁文濤一三九 趙全
德一三六 尚鵬舉一三六 胡維屏一三
二 祝其珍一三三 孫鴻章一三三 張
雲程一三〇 王杜宸一三〇 洪維世
一三〇 徐福善一二九 劉文田一二九
沙寅萱一二九 黃震東一二八 丁玉
山一二八 許國棟一二七 曲忠敏一二
六 褚治紳一二六 劉克良一二五 高
賦雲一二五 劉傳瑋一二五 田永堂
一二三 王潤成一二三 王宸一二三 馬
耀伍一二一

扶餘

（女界）宋雅民一二四
傅廣一二六 韓樹蔭一九八 由維屏
一九五 李廣厚一八三 周汝俊一八二
魏乃新一七九 孫爾忠一七八 王子
茹一七六 仲延級一六四 仲繼燾一五
八 傅馥桂一五三 孫殿魁一五〇 關
文翰一四八 蕭振瀛一四五 關正禮
一四二 魏福錫一四〇 萬麟書一四〇
楊維邦一三八 湯般先一三五 程延
先一三三 張壽山一三九 陳瑞麟三
七 張雲程一三六 張英華一三四 張
惢堂一三一 徐景昌一二九 苗全二
八 尹品三一二五 周淑身一二五 郝
文灝一二五 苗長惠一二二 孟照璺
一一〇 初興漢一〇八 周光南一〇八
律慶夔一〇六 傅定雲一〇五 傅貴
雲一〇五 張翼軍一〇五 魏大同一〇
四 李英一〇一 由秉謙一〇一

吉林省未分縣別

荆成九六五 吳大可四〇六 劉際
嶠一六八 劉延禛一三二 王杜宸一二〇
〇 路永財一〇八 尹祚乾一二三 楊
香秋一六六 韓登岳一五八 夏景華
一五五 田紹圃一五三 孫殿魁一五〇
黃錦樓一四八 于琛徵一四五 楊登
舉一四四 沈幹青一四三 韓紹琦一三〇
二 洪維世一四一 賈錫五一四〇 馬
忠騎一三八 實興一三八 周鳳翔一三
八 趙祿一三七 李子珍一三六 李慶
芳一三六 崔占彬一三五 劉兆鵬一三
五 葛長齡一三四 王起雲一三三 李
斌一三一 厲維城一三一 李杜一三一
金如山一三〇 李毓久一三〇 霍福
元一三〇 王德毅一二七 陳占時一二
六 張純吉一二五 樊式如一二五 郭
貴五一二五 郭恩波一二五 王德林
二四 張獻生一二三 劉彭顯一二三
王世超一二〇 于廷科一二〇 李

煥文一二八 才裕達一一七 張九
齡一一七 朱文一二六 方傳龍一二
大 董春魁一一五 陳國賓一一五 孫
荃芳一一四 霍子彬一一三 趙德
江一一三 周雅彬一一三 劉漢章
一一三 郝子術一一三 李蔭常一一〇
楊子泉一一〇 周鳳閣一一〇 孫不
助一一〇 張靖之一〇九 孫小峰一〇
九 陳學椿一〇九 胡慶善一〇九 王
賢彬一〇九 豐惠一〇九 馬子豐一〇
八 高子元一〇八 潘星五一〇八 于
欽雲一〇八 李春山一〇七 黃仁秋
一〇七 王洛書一〇七 郎連祥一〇七
吳俊廷一〇六 袁慶秋一〇六 李濱
霖一〇五 劉文樂一〇五 沈質純一〇五 王
翰臣一〇五 劉止靜一〇五 封紹先
一〇五 黃撫辰一〇五 趙恒一〇五 賀
蔭柏一〇五 傅昱文一〇五 李樹棠
一〇五 呂樹聲一〇五 吳玉賓一〇四
王德明一〇四 王化仁一〇四 王玉
珊一〇四 劉正心一〇四 關善庭一〇
三 劉榮奇一〇三 張繼忠一〇三 杜
占春一〇三 譚實瑜一〇三 呂國潘
一〇三 張麟閣一〇三 熙清一〇三 趙
煥章一〇三 杜希揆一〇三 王佐舉
一〇三 王潤坡一〇三 劉書麟一〇三
王甲東一〇二 高賢栽一〇二 李錫
璋一〇二 溫樹毅一〇二 賈春亭一〇
二 遲貴一〇二 崔芳洲一〇二 佟龍
濤一〇二 曹鵬瑞一〇二 高青山一〇
二 楊向榮一〇一 孫古民一〇一 王
廷三一〇一 劉祉蔭一〇一 焦善齋
一〇一 遲錫九一〇一 郭景垣一〇一
武梓臣一〇一 張銘西一〇一 梁瑞
祥一〇一 王之藩一〇一 譚維翰一〇
一 蘇雅齋一〇一 叢雨村一〇一 叢
受齋一〇一 魏鵬齡一〇一 蕭功一〇
一 顏承瑞一〇一 閻海穆一〇一 潘
錫九一〇一 鮑世昌一〇一 鄭萬成
一〇一 劉燏棻一〇一 劉魁 一一〇一
劉紹漢一〇一 劉寄塵一〇一 管永
勝一〇一 趙丁 一一〇一 單友軒一〇
一 萬茂森一〇一 楊葆忱一〇一 富
集安一〇一 黃書紳一〇一 陸壽山
一〇一 郭圃田一〇一 郭景泰一〇一
陳種蘭一〇一 張作詩一〇一 張文
魁一〇一 張銘先一〇一 張偉超一〇
一 張凌辰一〇一 張成之一〇一 馬
芳亭一〇一 畢江清一〇一 高冠廷
一〇一 高文傑一〇一 馬英韜一〇一
馬鵬舉一〇一 徐殿春一〇一 孫曉
峰一〇一 孫聖忱一〇一 孫繩武一〇
五 孫連山一〇一 孫振棠一〇一 胡
名山一〇一 姚振九一〇一 施汝霖
一〇一 姜春圃一〇一 金福貴一〇一
周懷龍一〇一 孟秀山一〇一 邢子
林一〇一 宋長福一〇一 吳式安一〇
一 吳星恒一〇一 吳玉琛一〇一 李
榮九一〇一 李魁臣一〇一 李綸三
一〇一 李春山一〇一 李國卿一〇一
安玉樵一〇一 司龍甲一〇一 牛德
明一〇一 王世選一〇一 王殿成一
一 王相臣一〇一 王祖輝一〇一 王
麟一〇一 于東泮一〇一 于清濂一〇
一 王連恩一〇一 于雲格一〇一 王
德馨一〇一
（女界）耿紫微一五六 王賀清一〇
王淑靜一〇一 周瑞麟一〇一

黑龍江

萬福麟二九六三 高雲崑一八八九 王
彭齡一七五三 康景濂一七四七 劉蔭
瑞一六二〇 麗作屏一五八〇 蔡清禪
一五三七 魏夢齡六一八 瞿星凡六〇九
巴英額四二九 張瑞五四二一 潘景
武四一〇 韓光第三九一 劉瀛三七五
王紹庚三六〇 鄭鍾瑞三四〇 潘鴻
德三一〇 關文勃三〇一 王錫九三〇
〇 王繼臣二九五 郭錫瀛二六〇 許
光耀二七一 尚純一二六九 李宗烈
二五九 林曄甫二四〇 張醒獅二四〇
張文璉二四〇 富双實二四〇 謝宗
敏二四〇 汪宗壽二四〇 楊會文三三
九 聶長善二三五 婁學謙二三〇 耿

宿辰三三〇 甄毓臣三三〇 韓景堂三三〇 蔡日新
劉希天三三五 高國相三三五 余曜
三五 張子貞三三五 張壽貞三三五
楊振則三三五 趙汝宸三三五 唐景
明三三四 李永年三三〇 王繼富三三
〇 張翊唐三三〇 張義孝三三〇 郭
福濬三三〇 葛萬鐘三三〇 羅世昌
三三〇 許文棟三三〇 關廣譽三三五
于榮三一〇 馬景桂三一〇 劉鐵城三一
〇 蘇民生三一〇 閔鴻鈞三〇四 廖
飛鵬二九二 蘇璧二九〇 崔延齡二九
〇 陳景韜二九〇 李景耀二九〇 孫
實珩二九〇 段起超二九〇 梁青雲
一九〇 王文泉一九〇 梁樹棠一九〇
馬鳳山一九〇 呂德三一八九 王連
用一八九 丁長勝一八九 郭松山一八
九 崔連瑞一八九 韓振玉一八八 蕭
澄源一八八 劉文興一八八 李廣仁
一八八 李鳳樓一八八 徐寶珍一八七
杜紹周一八七 富魁一八七 夏純昱
一八七 劉占榮一八七 杜秀山一八七
李明瑞一八七 張德新一八七 張巨
峰一八七 李福鄉一八六 富春岡一八
六 楊慶林一八六 高雲亭一八六 王
金山一八六 張育智一八六 賈恩陞
一八六 李建一八六 謝萬春一八六
朱連昇一八六 張鴻山一八六 王寶
山一八六 王松年一八六 蘇有斌一八
六 孟憲德一八六 范啓祥一八六 白
兆康一八六 趙紹宗一八六 姚輯五
一八六 栗文泉一八五 李子原一八五
賈志遠一八五 劉全潤一八五 朱光
明一八五 李少伯一八五 艾斌一八五
王伯寅一八五 徐秉中一八五 韓恒
達一八五 徐伯圖一八五 鮑進賢一八
五 宋太平一八五 李秀春一八五 魏
永芳一八四 高尚志一八四 郭憲綱
一八四 李鴻儒一八四 張宏勳一八四
費廣愛一八四 胡實津一八四 牛藎
忠一八三 曹殿元一八三 張樹森一八
三 安文德一八三 趙慶春一八三 徐春
初鳳才一八二 劉德泗一八二 徐
霖一八二 劉永興一八二 樊璽廷一八
二 張利民一八二 徐澤民一八二 陳
景春一八二 張紹賢一八二 張樹春
一八一 魏鳳山一八一 蘇成章一八一
趙連誠一八一 夏九鼎一八一 丁瑞
麟一八〇 張秉魁一八〇 劉鴻模一八
〇 張富山一八〇 唐翹廷一八〇 查
德明一八〇 姜儒恩一八〇 陳德耀
一八〇 李文學一八〇 袁鼎聲一七九
葛天祥一七九 陳占元一七九 劉國
鐸一七九 馬汝都一七八 方榮齡一七
八 項堯一七八 紀鉅坊一七八 富紹
英一七七 丁振武一七七 聶調華一七
七 周大魯一七七 王光寅一七七 王
勝之一七六 涂開峰一七六 王臨謨
一七六 蔡發慶一七六 應錦彬一七六
劉德潤一七六 王瑤南一七五 高家
驅一七五 于敬修一七五 張文忠一七
五 姜海賓一七五 王華民一七五 鄒
召棠一七五 孟昭昌一七四 敖全璋
一七四 關文璈一七四 陳宏毅一七四
趙凱一七四 高占春一七三 劉居康
一七三 容翔一七三 王承先一七三 吳
鳳麟一七三 石慶斌一七二 崔培基
一七一 韓繼祖一七一 韓殿臣一七一
魏壘林一七〇 陳萬鐙一七〇 李鴻
鉄一七〇 宋玉珩一七〇 張慶珂一七
〇 錢忠山一六九 胡彩一六九 賀基
蓮一六九 都履和一六九 陶景武一六
九 劉世文一六八 馬傳胤一六八 徐
炎一六八 譚永和一六八 楊承基一六
七 劉德權一六六 于卿興一六五 張
雲嵐一六五 王玉振一六五 秦紹園
一六五 蔡國銓一六五 劉德純一六五
鄭友賢一六三 張玉山一六三 張守
身一六三 張榮一六二 陳伯雄一六二
崔兆麟一六二 謝承恩一六一 劉修
鑑一六一 于長述一六一 何丙炎一六
一 張守德一六一 信鵬超一六〇 王
正青一六〇 徐子楨一六〇 李芳亭
一六〇 萬鳳樓一六〇 詹書源一六〇

〇 馬象驥一六〇 趙憲文一六〇 鄭暄
一六〇 孫壽昌一五九 王海峰一五九
袁成素一五八 富瑞麟一五八 韓希
武一五八 張鳳舞一五七 呂錫愚一五〇
七 高文軒一五七 趙治華一五七 張
吉辰一五七 劉文陞一五六 齊銘鼎
一五六 馮恩田一五六 朱啓雲一五六
戰凱還一五六 劉廷選一五六 蘇兆
榮一五五 蘇慶芳一五五 賀耀受一五五
五 胡澤文一五五 許榮華一五五 顏
景魯一五五 高陵奎一五五 高辛元
一五五 關榮麟一五五 趙書椿一五五
姚玉清一五四 張秉臣一五四 岳連
山一五四 朱會恩一五四 劉春平一五
三 馬金波一五三 范啓祥一五三 婁
宗漢一五二 張達與一五二 秋鼎
年一五二 王崇嶙一五二 任仲謐一五
二 白文鍾一五二 王齊吾一五二 王
趙廣怡一五一 夏景芳一五一 陶双壽
一五一 趙景山一五一 萬景曜一五一
魏錫嘏一五一 洪文傑一五一 何其
玉一五〇 王起升一五〇 恩厚一五〇 韓
樹棠一五〇 張市甫一五〇 張毓崙
一五〇 高國柱一五〇 陳耀清一五〇
戰鎮寰一五〇 丁夢武一五〇 丁澄
祥一五〇 李枝森一五〇 丁汝霖一五
〇 羅綬卿一五〇 馬占山一五〇 高
鼎如一五〇 趙德安一五〇 陳國坦
一五〇 郭福耀一五〇 朱鴻慈一五〇
杜順一五〇 孫守臣一四九 吳泰勳
横一四九 裕相一四九 隋葆光一四九 梁
八 關郁芝一四八 劉郁周一四八 冷
横一四八 成友直一四八 李肅忱一四
榮九一四八 郭福綿一四七 王化周
一四七 張焜賢一四七 張殿九一四六
趙清平一四六 包慶春一四六 申鴻
恩一四六 周霖溥一四六 薛連勝一四
五 馬國恩一四五 勝貴一四五 單長
勝一四五 周郁文一四五 胡選齡一
五 鮑文樹一四五 吳宗漢一四五 馬
永醫一四一 張錦祿一四〇 譚玉祥
一四〇 鄭廷侯一四〇 王子樞一四〇
劉興沛一四〇 梁忠甲一四〇 李廣
仁一四〇 許元書一四〇 孫樹勳一四
〇 潘萬山一四〇 舒龍光一四〇 李
夢庚一四〇 才雲生一四〇 王靜修
一四〇 李維九一四〇 趙振華一四〇
崔春森一四〇 王秉權一四〇 張鴻
達一三九 孟德恩一三九 姚希舜一三
九 楊春榮一三九 富鍾祥一三九 周
廷佐一三九 王維綱一三八 萬福仁
一三八 馬書閣一三八 劉鳳九一三八
王連升一三八 袁鳳山一三八 孫溫
一三八 靖國儒一三八 劉廣仁一三七
王瑋珊一三七 趙清貴一三七 王瑞
壯圖一三七 黨魁武一三七 郭福明一三
七 張奎英一三七 李鳳岐一三七 許
一三七 賫維新一三七 劉國鐸一三七
新宗文一三七 陳景瑞一三七 安雲
閩一三七 王慶春一三六 王世昌一三
六 徐霖一三六 張競擇一三六 王克
鎮一三六 李棟朝一三六 高書元一三
五 徐乃文一三五 程崇一三五 楊浦
一三五 葉成玉一三五 傅友森一三五 史
翼一三五 陶盛世一三五 馬元良一三
五 許為霖一三五 賀福泉一三五 徐
枕康一三五 趙世傑一三五 劉漢章
一三五 馬雲濤一三五 金玉泉一三四
劉居正一三四 王正元一三三 傅家
緯一三三 曾慶璋一三三 趙贊忱一
三 佟芳一三三 王魯一三三 谷振
寰一三三 鄭潤成一三三 荊殿五一三
一 王海峰一三一 王紹琛一三一 閻
奎麟一三〇 王僅一三〇 池景濤一三
〇 馬廣年一三〇 蕭文煥一三〇 吳
隆昌一三〇 蘇炳文一三〇 張昭英
一三〇 劉漢裔一三〇 韓景雲一三〇
趙伯俊一三〇 王家祥一三〇 楊占
山一三〇 張季臣一三〇 汪文熙一三
〇 李久緒一三〇 陳輔陞一三〇 吳
福誠一三〇 崔榮陞一三〇 劉振聲
一三〇 胡鳴清一三〇 關祥安一三〇
許德振一三〇 丁蘭昇一三〇 王展

中一三〇 李大實一三〇 宋德玉一三
〇 梁岩一三〇 孫鴻志一三〇 張全
澤一三〇 崔福坤一三〇 溫酩德一三
〇 萬錫一三〇 江鴻昌一三〇 王治國
福維一三〇 于鳳樓一三〇 王治
一三〇 石景安一三〇 胡文藻一三〇
唐鳳甲一三〇 陳紫瀾一三〇 張文
清一三〇 富有之一三〇 趙錫慶一三
〇 蔡亞民一三〇 謝珂一三〇 鄭召
棠一二九 馮文洵一二八 李煥庭一二
七 夏俊章一二六 董賡垚一二六 李
樹茂一二六 李春榮一二六 徐霖一二
六 宋文郁一二六 張玉斑一二六 王
文閣一二五 李恩榮一二五 高乃濟
一二五 張海嵐一二五 羅惠一二五 張
貽燕一二五 韓朝棟一二五 潘殿保
一二五 崔伯山一二五 田玉山一二五
王多文一二五 王邇顯一二五 劉錫
慶一二五 張錦波一二五 胡溉群一二
五 劉潤川一二五 王彝一二五 王爾
晗一二五 沈韶堦一二五 賈尊一二五
劉善錡一二五 汪維城一二五 張家
播一二五 金在鎔一二五 崔文瑞一二
五 吳玉成一二五 趙柞安一二五 郁
鑾一二五 劉之墉一二五 趙壽一二五
龍慶春一二五 麗國光一二五 李馨
山一二五 劉毅父一二四 何不驟一二
四 劉燚一二四 譚玉振一二四 趙仲
仁一二四 常宗信一二三 楊玉山一二
三 馬延勳一二三 陳長鈞一二三 伊
貴一二三 張繼忠一二三 董玉林
一二三 喬翰墀一二三 王陸錫一二三
張樹珊一二三 趙慶墉一二三 張景
揚一二三 楊克勤一二三 富連明一二
一 陳裕恭一二三 高運海一二一 李
逢春一二一 楊實源一二一 田中琦
一二一 唐乃瑩一二一 高元一二一 張
仁序一二一 陶際唐一二一 莫嵩岫
一二一 于廣春一二一 卜世瑛一二一
劉榮滌一二〇 高其達一二〇 蓋春
華一二〇 馬士清一二〇 陶盛書一二
吉昌一二〇 陳昭卓一二〇 亢樞垣
〇 梁壽祺一二〇 馬全霈一二〇 王
律長庚一二〇 董學昌一二〇 白雲鵬一二〇
愍一二〇 龔文瑞一二〇 祝瀛洲一二〇 袁慶
李俊堂一二〇 王永陞一二〇 史龍
一二〇 魏長林一二〇 程志遠一二〇
陶貴祥一二〇 許策安一二〇 郎官
普一二〇 宋繼唐一二〇 李有田一二
〇 王宗周一二〇 王葆珣一二〇 王
鐸一二〇 李廣德一二〇 吳煥新一二
〇 吳家毅一二〇 張文源一二〇 張
振寰一二〇 賀殿元一二〇 趙煥章
一二〇 劉延昌一二〇 劉之俊一二〇
吳常林一二〇 徐大年一二〇 徐國
順一二〇 王鐵民一二〇 陳宗昌一二
九 栗鍾華一一九 孟慶豐一一九 關
壽長一一九 張榮麟一一九 金在鎔
一一九 張柏齡一一九 張德焱一一八
陶炳然一一八 劉俊民一一八 王華
國一一八 呂維烱一一八 李煥亭一一
八 楊文緒一一八 竇聯芳一一七 閔
鵬鈞一一七 趙希龍一一七 高廣謙
王廼賡一一七 王煥章一一七 盛瑞
一一七 張景儒一一七 連闊和一一七
一一六 商琪蘭一一六 孫安嶺一一六
高繼賢一一六 張佩琳一一六 呂振
邦一一六 孫世嘉一一六 林福山一一
五 黃聲駿一一五 張錫塋一一五 張
仁溥一一五 張延爵一一五 崔荼樞
一一五 張景揚一一五 樸炳珊一一五
劉瑞一一五 張東驊一一五 張陞臣
一一五 宋殿選一一五 馬向春一一五
鄭蔚儒一一五 李永新一一五 朱光
炬一一五 于學道一一五 于鏡烈一一
五 李文選一一五 林國楨一一五 宮
泮清一一五 耿耀一一五 張明弼一一
五 鄭友賢一一五 戴銓熙一一五 苑
照光一一五 費元楨一一五 莫金瑞
一一五 馬文魁一一五 郭福泰一一五
馬傳胤一一五 劉世芳一一四 佟綿
勳一一四 李士名一一四 孫峻亭一一

四 白書福一二四 陶金生一二四 管
良偉一二三 陸葆恒一二三 劉滙一二
三 朱楊庭一二三 王國賓一二三 宋
立魁一二三 王文魁一二三 黃耆一二
二 金翁田一二二 趙澍田一二二 張
逃仲一二二 張星桂一二一 董遇春
一二一 張朝墉一二一 楊香秋一二〇
廣平一一〇 馮舜生一一〇 田雨
霖一一〇 趙聘三一一〇 孫潤庠一二
張伯英一一〇 朱清華一一〇 張
爰琦一一〇 王賓章一一〇 任國英
楊國慶一一〇 韓國珍一一〇 敖金
一一〇 王錫綸一一〇 姚炳南一一〇
墻一一〇 王藍田一一〇 王仲元一一
〇 馬子久一一〇 孫幻一一〇 由永
齊濟泰一一〇 閻守維一一〇 曲七
文濟一〇九 王占山一一〇 李子厚一二
一〇九 常蔭廷一〇九 劉鳳池一〇九
邵仲康一〇九 劉景一〇九 王者
賓一〇八 李維周一〇八 高翔一〇八
八 胥嶺峰一〇八 陳紹禮一〇八 陳子
源一〇八 馮廣有一〇八 王明倫一〇
馬香圃一〇七 杜壽一〇七 李樹
棠一〇七 金聲一〇七 程慕衡一〇七
王伯岩一〇七 程紹離一〇七 王景
山一〇七 李禹林一〇七 潘萬超一〇
七 王杜一〇七 玉春一〇七 邵麟一〇
鍾純一〇六 王壽山一〇六 常永
春一〇六 齊學禮一〇六 顧孟養一〇
六 沙滂川一〇六 喬振聲一〇五 許
常英一〇五 李樂山一〇五 張有一〇
五 魏延寅一〇五 楊魁元一〇五 謂
英多一〇五 高蔭棠一〇五 朱世昌
一〇五 王自新一〇五 張景儒一〇五
申德服一〇五 朱冠卿一〇五 朱吉
祥一〇五 宋佩文一〇五 楊致煥一〇
五 鄭繼周一〇五 朱席珍一〇四 于
叢文一〇四 郭清一〇四 王承顯一〇
四 蒼書助一〇四 吳嘉謨一〇四 牛
清山一〇三 盧蔚陵一〇三 韓蔭軒
一〇三 張選三一〇三 李長庚一〇三
稚克欽一〇三 費耀東一〇二 齊季
昌一〇二 齊倚仁一〇二 劉裕祿一〇
二 李洗塵一〇二 王德林一〇二 李
東圃一〇二 李甡一〇二 岳維川一〇

二 畢贊華一〇二 楊樹人一〇一 呂
忠連一〇一 彭文中一〇一 敖慶喜
一〇一 黃居九一〇一 汪松年一〇一
儼紹泉一〇一 劉煥章一〇一 滕亦
助一〇一 趙繼周一〇一 赫文衡一〇
一 趙顯堂一〇一 楊冠周一〇一 徐
長熙一〇一 姜興岐一〇一 鄔振倫
一〇一 林維翰一〇一 呂磻溪一〇一
張志新一〇一 吳鎮一〇一 孟憲孔
一〇一 吳士傑一〇一 李廣開一〇一
李良忱一〇一 李良傑一〇一 朱占
元一〇一 朱萬選一〇一 中成英一〇
一 王鴻圖一〇一 王仲勳一〇一 楊
肇州一〇一 王守忠一〇一 邵邦翰
一〇〇 林凱一〇〇 托克塔程勒一〇
〇 圖們滿達胡一〇〇 齊樂布一〇
〇 鮑門德一〇〇 春德一〇〇 劉國
一八 闊通維五一 劉鏡濤四六
郭延壽四〇 鍾毓清四〇 嚴作藩
四 戴策勳三〇 趙慶墉三〇 鄭
穩三〇 嚴壽臣三〇

拜泉

周實玲一九六 段耀先一七七 郭恩
一五二 高嶽一五五 劉兆祥
四 薛雲樓一四二 于霖生一四一
劉瀛文一三九 王金方一三八 金萬
昇一三八 張功德一三八 郝蔭田一三
七 郝春馥一三三 南延芳一三三 丁
作辰一三二 丁作寅一三〇 李毓琨
一三〇 田鳳儀一二九 李毓芳一二九
陸貴一二八 宋雁生一二七 羅壽山
一二七 劉希奇一二六 王修之一二五
邢樹寶一二五 江宗海一二四 王澤
溥一二三 郭毓珍一二三 李茂林一〇

熱河

湯玉麟一四〇三 婁承業一四〇 佟
德一四〇二 湯佐輔三二 金鼎臣
湯佐榮三〇 李孔芳三七 姜
遇昌一三〇 趙振綱一三二 郭鼎九
一杜一二 王鐵珊一〇七 賈昱瀛一二

瑞有氏黑色補丸
補藥中第一聖品
瑞有氏黑色補丸眞樣

購者注意認明圖式免受僞欺

瑞有氏大醫生黑色補丸專治男女貧血五勞七傷氣虛咳嗽先天不足後天勞損勞心過度破身太早陽萎不舉遺洩腰酸痛多年白濁或婦人白帶凡由腎虧發生各症服之均有奇效黑色補丸經售西藥者均有出售或直向上海福州路八十二號瑞有氏藥行函購每六瓶五元郵力在內

上海英租界福州路八十二號　瑞有氏藥行
分發行奉天小西關祠堂對過　瑞有氏藥行
哈爾濱道外　瑞有氏藥行

三井保險

手續簡單賠償迅速

火災海上運送自動車保險金額不拘多寡如蒙賜顧請以電話通知保險部當即派人前往接洽特此奉告

大連市山縣通一八二番
電話代表七一〇一番

三井洋行大連支店

消閑世界

茶山之顧公洞

（胡文海）

離永嘉縣城四十里、有茶山焉、以產茶聞故名、山腰有五美院、相傳爲聖僧法川禪師得道之所、故香火極盛、寺後有洞、曰顧公洞、峰巒聳翠、深不見底、一進洞門即黑暗不見天日、迄未有人能窮其究竟也

温州小南門某號店東、年近古稀、因繼業有人特築茅屋一椽於洞口、日唯誦經念佛以娛天年、會有陳得川其人者、秉性奇特、酷信神鬼一夜朦朧間見一僧人授以簡帖一紙、啓而視之、上幅繪有兵書寶劍、上幅則爲（法川威得川收）一六字、驚醒後知爲夢境以法川爲五美院之得道高僧、乃異想天開、謂其卽取無疑、決藏於顧公洞待兵書寶劍、於是未待黎明即雇舟至茶山、適遇一老者於五美院之大雄寶殿、彼此固素稔、遂互道來意、某老者聞言、願與偕入顧公洞一探、得川感甚、午餐後、多攜紅燭、相率進洞、第一層蝙蝠之多、大有不勝枚舉之慨、四圍潮濕異常、陰氣凜然、第二層入口、僅可側身而過、且無一線光明、若非於事前備有燈燭、恐已伸手不辨五指矣、比及至三層之洞口、高在丈外、無從攀登、乃失望而出、翌日復携小梯帶乾糧、繼續其冒險之工作至高處洞口、果可緣梯而上因得以愈進愈深、自朝至向午、不能窮其底、且亦無若何發現、惟覽闊處間有石桌石案而已、旋至某處、足下偶絆一物、燭視之、赫然一腐敗之女屍也、駭極狂奔、忽迷路向驚訝不止、汗流浹背時已離洞口不遠、日將暮矣、寺中和尚、頓憶及二人進洞、何久不出、急令小沙彌上山探覓、未至洞門、忽聞洞內隱有呼救聲、乃飛步進洞、引之使出、相顧愕然、自此好奇之士、咸裹足不敢再行嘗試、恐飽受虛驚、無裨於事也、今年春、余以掃墓憩於五美院、友適備有電筒遂相約作顧公之遊、詎未及二層、均已面有難色、蓋以陰氣森森、毛髮爲戴、固已不寒而慄也乃不得不乘興而來敗興而返矣

太極拳淺說

我國拳術、分南北二派、南派主柔、曰內家拳、北派主剛曰外家拳、內家拳以湖北武當山張三豐爲初祖、故又曰武當派、外家拳以河南少林寺菩提達摩爲之祖、故曰少林派、各有特長、斷非東西洋各種拋術、所可同日而語也、今日盛行之太極拳、即內家拳之一種、老幼可學、强弱咸宜、言其功效、小則却病延年、大則抵禦疆梁、妙在不尚拙力、而尚用意、因其動作、皆爲弧形、故距處處穩定重心、不爲外力所搖、豈非合於力學之理、打手歌云「彼不動、已不動、彼微動已先動、此則合於心理學矣、太極拳中有十三勢、掤履擠按採列肘靠、此八卦也、進步、退步、左顧、右盼、中定、此五行也、熟練生巧、妙處無窮、有牽動四兩撥千斤之奇、黎廬學程甚淺、今日紀之、所以勸國人之急起練習也

連濱雜詠九十

其二十四

雨雪霏々迫孟冬、驅人衣食沒王蜂、須知襤褸皆貧苦、(一)漫說綾羅盡素封(二)軍閥無歸壞不棄(三)災民有幸見收容(四)能令胡越一家矣想見當年唐太宗

(一 衣之粗劣者、定屬窮人(二)衣之美麗者、未必富家、彼家無立錐、而衣服麗都者、亦復不少、適敝衣帽故也(三)失勢之軍閥、寓此者很多(四)四立有收容所、以濟難民

秋興二十首

秋風

自別秋風歲輾彌、秋風々我々吟詩、凉從子夜歸來候、暑向庚期退去時、不盡素波生嫋々、無邊落木下遲々、正當嘉節逢双十、吹展青天白日旗

其二

忽聞高閣發清商知是秋風送晚涼、負氣莫伸悲宋玉、聞聲欲起賦歐陽、蘆花瑟々鳴煙渚、菰葉蕭蕭戰水鄉、塞北天南方奮鬪、那知驢背又思張

秋雨

秋雨淒淒晚未降、梧階滴滴水淙淙、山青洗佛清無比、松翠侵人冷有腔、灑淅聲猶喧竹瓦、惺忪夢早醒蕉窗、呼燈我也閒敲句、筆底生花憶老江

其二

打窗秋雨冷無情、一榻寒雲夢不成、此際淋鈴搖九子、何人曳屐話三更、遙聞桂院濃香溢、近看梧階淡綠生、觸起閒愁人不寐、枯荷敵蕊有餘聲

秋月

一輪明月屬中秋、朗徹開睛分外幽、兎杵新聲吳共搗、霓裳舊曲李曾偷、雖無逸興饒袁渚、大有高懷對庾樓、我願舉杯邀共飲、青蓮許我效尤不

其二

月到中秋分外明、何人不起故園情、蟾光皎潔冰輪滿、兎魄團圓寶鏡擎、梧葉瀟瀟街雲霽淨、桂花搖影露華清遙知玉臂寒猶怯、爲憶長安夢不成

秋雲

氣爽天高萬象空、秋雲透日轉玲瓏、風前薄綺鱗千疊、雨后輕銜月半弓、練影卷舒旗影亂、霞光點綴水光融、嚇煞尋常雀入叢

其二

見說秋雲薄似羅、羅張鳥去奈如何、歸山隱現村邊樹、出岫悠揚水上波、片影斜拖籠雁字、餘光淺漾透龍梭、他時用汝作霖雨、澤潤生民德被多

秋山

秋山數點入詩筒、創瘦離奇寫未工、創瘦翻疑春筍簇、離奇不借夏雲烘、衡陽路遠峰廻雁、白帝城高彩落虹、見說畫家工點墨、點成全幅米南宮

其二

詩人下筆寫秋山、寫出秋山稿已刪、一抹煙霞如畫裏、半天清爽到人間、峰頭霧掃蹀躞淨、嶺外風高雁陣還、不似畫家空寫意、休將片紙囑荊關

秋雨

風金颯々、
淒雨嗚咽、
驚碎了落魄人兒的
靈魂……
濕透了傷心人兒的
淚痕……

△

傷心往事在腦海裡
翻湧澎湃、
顧念前程忍不住
熱淚紛々
可憐我
猶如一隻深秋的
凋葉……
任着那
暴風摧殘
淒之濤淋

一九一九二一晨于顯寫於滿

濃陽花詠（續）

（太瘦生）

玉鈴隸日站蕙蘭、玉鈴初名玉亭、喬姓也、津產、余曾集岑參放翁句贈之云、此鄉多寶玉、何處宿長亭、蓋寓意良可悲耳、余問津於暮春、彼年華二八、卿招號于深巷、則鴦鴦三十六、擅國香于北里、握香、艷于南都、風流倜儻、婉婉溫柔、洵傾國復傾城也、喬家幼女、入新詩、我久知名、卿妙姿、芳草無情春有恨、珠簾慢啓散相思、秦樓夜宿春如夢、還是清明劉阮洞、倦紅親曉綠迷雲、翠袖凭欄金縷鳳、梨花自瘦紅顏老、深院落花人懶掃、帶雨香沾空惹恨、垂泪猶幸相逢早

仿元人圖繪 三國演義

仿元槧三國志平話　每月尙先生繪　繪圖 轉載禁止

二百卄四回

卻說司馬懿見了鄭文之書、便欲引二子提大軍來劫蜀寨。長子司馬師諫曰：『父親何故據片紙而親入重地？倘有疎虞、如之奈何？不如令別將先去、父親爲後應、可也。』懿從之、遂令秦朗引一萬兵去劫蜀寨。懿自引兵接應。是夜初更、風清月朗。將及二更時分、忽然陰雲四合、黑氣漫空、對面不見。懿大喜曰：『天使我成功也！』於是人盡銜枚、馬皆勒口、長驅大進。秦朗當先、引一萬兵直殺入蜀寨中、並不見一人。朗知中計、忙叫退兵。四下火把齊明、喊聲震地；左有王平張嶷、右有馬岱馬忠、兩路兵兵殺來。秦朗死戰、不能得出。背後司馬懿見蜀寨火光沖天、喊不絕聲、又不知魏兵勝負、只顧催兵接應、望火光中殺來。忽然一聲喊起、鼓角喧天、火光震地；左有魏延、右有姜維、兩路殺出。魏兵大敗、十傷八九、四散逃奔。此時秦朗所引一萬兵、都被蜀兵圍住、箭如飛蝗。秦朗死於亂軍之中。司馬懿引敗兵奔入本寨、三更以後、天復清朗。孔明在山頭上鳴金收軍。原來三更時陰雲暗黑、乃孔明用遁甲之法；後收兵已了、天復清朗、乃孔明驅六丁六甲掃蕩浮雲也。

當下孔明得勝回寨、命將鄭文斬了、再議取渭南之策、每日令兵搦戰、魏軍只不出迎。孔明自乘小車、來祁山前渭水東西踏看地理。忽到一谷口、見其形如葫蘆之狀、內中可容千餘人、兩山又合一谷、可容四五百人、背後兩山環抱、只可通一人一騎、孔明看了、心中大喜、問鄉導官曰：『此處是何地名？』答曰：『此名上方谷、又號葫蘆谷。』

孔明回到帳中、喚裨將杜叡胡忠二人、附耳授以密計、令喚集隨軍匠作一千餘人、入葫蘆谷中、製造『木牛流馬』應用；又令馬岱領五百兵守住谷口。孔明囑馬岱曰：『匠作人等、不許放出、外人不許放入。吾還不時自來點視。捉司馬懿之計、只在此舉。切不可走漏消息。』馬岱受命而去。杜叡等二人在谷中監督匠作、依法製造。孔明每日往來指示。

忽一日、長史楊儀入告曰：『即今糧米皆在劍閣、人夫牛馬、搬運不便、如之奈何？』孔明笑曰：『吾已運謀多時也。前者所積木料、幷西川收買下的大木、教人製造木牛流馬、搬運糧米、甚是便利。牛馬皆不水食、可以晝夜轉運不絕也。』衆皆驚曰：『自古及今、未聞有「木牛流馬」之事。不知丞相有何妙法、造此奇物？』孔明曰：『吾已令人依法製造、尙未完備。吾今先將造木牛流馬之法、尺寸方員、長短闊狹、開寫明白、汝等視之。』衆大喜。孔明即手書一紙、付衆觀看。衆將環繞而視。其造木牛之法云：

方腹曲脛、一腹四足；頭入領中、舌著於腹。載多而行少。獨行者數十里、群行者三十里。曲者爲牛頭、雙者爲牛脚、橫者爲牛領、轉者爲牛足、覆者爲牛背、方者爲牛腹、垂者爲牛舌、曲者爲牛肋。刻者爲牛齒、立者爲牛角、細者爲牛鞅、攝者爲牛鞦軸。牛御雙轅。人行六尺、牛行四步。人不大勞、牛不飲食。

造流馬之法云：

肋長三尺五寸、廣三寸、厚二寸五分、左右同前。軸孔分墨去頭四寸、徑中二寸。前脚孔分墨去頭四寸五分、長一寸五分、廣一寸。前脚孔分墨二寸七分、孔長二寸、廣一寸。後軸孔去前杠孔分墨一尺五寸、大小與前同。後杠孔去後脚孔分墨四寸五分。前杠長一尺八寸、廣二寸、厚一寸五分。後杠與等。板方囊二枚、厚八分、長二尺七寸、高一尺六寸五分、廣一尺六寸、每枚受米二斛三斗。從上杠孔去肋下七寸、前後同。上杠孔去下杠孔分墨一尺三寸、孔長一寸五分、廣七分、八孔同。前後四脚、廣二寸、厚一寸五分。形制如象、軒長四寸、徑面四寸三分。孔徑中三脚杠、長二尺一寸、廣一寸五分、厚一寸四分。

衆將看了一遍、皆拜服曰：『丞相眞神人也！』過了數日、木牛流馬皆造完備、宛然如活者一般；上山下嶺、各盡其便。衆軍見之、無不欣喜。孔明令右將軍高翔、引一千兵駕著木牛流馬、自劍閣直抵祁山大寨、往來搬運糧草、供給蜀兵之用。後人有詩讚曰：

劍閣險峻驅流馬、斜谷崎嶇駕木牛。後世若能行此法、輸將安得使人愁？

孔明木牛流馬

請看信用昭著諸所便利之旅館

大連 中華本棧 主人張炎町
營口 中華棧 主人張炎町 電話九四九
長春 義昌公司 主人張炎町
青島 中華棧 主人張炎町 經理姜品一
濟南 中華棧 主人張 三町 電話八五四

本棧內設西式客室應酬週到無須贅述
兼設有運輸藥轉運貨物代辦客事
本棧電話五七四四　電話四二〇　運輸部電話七九七一

泰華樓菜店啓事

逕啓者本樓營業多年荷蒙各界光顧無任銘感茲爲商業競爭特別改良建築三層樓房周圍一百餘間一切工程俱照西式屋上庭園花木魚池電燈輝煌奇山帶翠凡屬冬暖夏涼之品無不設置完備非惟清雅可觀實與衛生有裨當此秋序氣候正宜宴客之時是以重將各屋陳列異常整頓油漆彩畫煥然一新包辦應宴筵席盤善蓋美選用堂役伺候非常殷勤如蒙各界諸君倍加惠顧曷勝翹盼歡迎之至恐未週知特此廣告

大連市監部通二丁目八十一號地
電話三五二七　四六七一　七七五七番

汽車公司鋪墊出兌

一乘合大型汽車一架（雪佛來）
一普通汽車兩架（也賽克斯）（雪佛來）
一營業部乘合部及學校部器具等
以上三項許可以概出兌如有兌者請至本公司來議便妥
遼陽大和通六番地　遼陽汽車公司　經理 高橋音松啓　電話四四八番

双城 徐廣升啓事

部人因將坐落雙城六區廟鑑滿陽窩堡本名字第五萬三千三百九十二號部照一張計地十一晌六畝東至王姓西至張姓南至李姓北至張姓因被火焚除呈請補發外特此聲明

邊業銀行廣告

本行資本國幣貳千萬元呈由政府核准享有發行紙幣代理國庫特權專營各種存款放款匯兌貼現及普通商業銀行一切業務匯水利息格外克已辦事手續尤爲敏捷如持本行鈔券作匯東三省境內各地分行一律免收匯水倘蒙賜顧無任歡迎

總行 遼寧省城大南門內路西德隆店胡同
電報掛號 九九九九　電話總局 總裁室（二五六四）營業（一六五八）經理室（二六五七）傳達室（二六〇七）北寧長途電話（二四五八七）日本

分行 天津 上海 大連 山海關 營口 安東 錦縣 四平街 新民 遼陽 通遼 哈爾濱 吉林 長春 雙城 黑龍江 安達 綏化

代兌處 遼寧省城大西門裡商業銀行　遼寧省城大東關大街東記絲房　遼寧省城大北關下頭福勝公　遼寧省城小西門裡益和永

啓者本行發行奉天大洋元角券及京津通用角券除在遼寧本總行營業時間隨時兌現外並委託左列各商號代兌

辛向陽緊要啓事

敬啓者茲因分水驛興華鑛頭有限公司今春結賬已完全兌給敝人股款已照數付訖由登報之日起嗣後股票無論存於何人之手以及其他一切事務於敝人概作無效恐未周知特登報鄭重聲明
海城 辛向陽謹啓

看護生及看護婦各五人募集

但須初中卒業身體強壯品行方正有殷實商保者爲合格用此佈聞
大連市宏濟街十一番地　電話六八〇九・五四六七　孟博愛醫院

百揆忌煙露

[illegible]

准能頂戀消解血中煙毒
准不犯病並無痛苦
准能十五天忌好普通
遼寧小西關大街郵局對門
總批發製造 百揆製藥公司
本城外縣皆有代理店
長春特藥店　興亞大藥房
安東特藥店　福春堂大藥房

沙河口派報處
出雷話九三八一

瀋海鐵路公司遷移廣告

本公司現移大北邊門外瀋陽市場大馬路新樓辦公特此登報週知

緊要啟事

敬啟者敝人於陽歷十月卅號午後九時丟失青驛馬一頭高四尺四寸七歲口裡腿有火印係迎風尾青色騍馬兩頭高四尺三寸八歲口高四尺六寸七歲口如有找着者敝人甘謝現大洋一百元或信或電報電話新達海城驛丸重公司可也

海城西北窰張寶圖啟

油坊機器房屋廉價折賣

本公司折賣油坊全部機器西洋八尺雙心鍋爐二百馬力車機攪龍碾子沙囤油榨餅圈油水磅油箱四十萬油囤四千燭發電機八百馬力礦電機帶六千燈頭電滾抽水機鑽床大小鏇刨床子大樑變子火礦門窗鋪墊油缸瓦鉛鉄瓦釘泥磚瓦石塊球台各式馬車物品繁多不及細載一概廉價出售各地興辦礦務工廠皆可適用欲購者請早來臨勿悞

營口牛家屯小寺油房舊址 昌記公司啟

房屋廉價出售

金州城內施家街壹百二十六番地前後兩院共瓦正房二十五間今欲廉價出售院內寬濶建築宏壯誠購房屋者千載一時之良機也有意購買者請至鄙分社接洽可也

金州滿洲報分社啟

上海大戲院

陽曆十一月一日開映 元元公司最新出品

第一製 古裝 宏碧綠 一名綠牡丹 武術鉅片

明星大戲院

天一青年公司代理 寺兒溝 明星大戲院

陰曆十一月一日放映 明星公司最近傑製

第一 愛情 湖邊春夢 香艷佳片 （卜萬蒼導演 楊耐梅主演）

世界大戲院

琴書影片公司附設 西崗 世界大戲院

自陰歷十月初二日起映

長城公司最新出品 摘星之女 王漢倫主演

下期預告 可憐天下父母心

世界紅卍字會濱江分會粥鍋啟事

敬啟者查去年各省災劫迭見民衆流離失所轉從來哈者爲數甚夥謀生無計乞食維艱於氷天雪地之中聞嗁飢號寒之慘敝會既以救濟爲職志何得袖手而不顧遂共同出資創設粥鍋復承各界大善士慨解廉囊熱誠贊助是舉乃底於成所有來哈貧民咸得飽食不爲道路餓莩者皆各界仁人之賜也茲者轉瞬嚴冬而來哈貧民比較去年尤多擬於本年十一月一號即夏曆十月初一日照舊施粥俾貧居無告者依舊就食尤懇各界善士極力援助是則所馨香默禱者也

徐拾芝

男女兩科著名醫士 徐拾芝 寓西崗子德記全棧

大連德泰號紬緞莊廣告

本號開辦有年專運呢絨綢緞有美盡備無待自謝茲又新到本地道皮貨細毛輕裘一應俱全並有時式流行綾綢綢葛嗶嘰呢毛壽喜贈品旅行用具定價不二分外克己凡蒙賜顧無任歡迎

開設奧町五五番 電話長五二一八二一七四四五番

洋紙

廉價發售

模造紙 電光紙 棉料紙 萬般洋紙 文具洋紙 印刷機械

印刷紙 牛皮紙 洋蠟紙 破天荒

新聞報紙 洋毛邊紙 紅黃板紙 廉價批發零售

畫圖紙 有光紙 染料紙

天德信支店 大連監部通一二二番地 長電話七千三百八十八番

美興賓大贈送

買幾盒送幾盒購者從速失勿良機

東北邊防軍司令長官公署一等軍需正孟君子珠來函感謝美興賓治腎虧腦弱等症特有奇效謹將原函披露於左

嚴華大藥行惠鑒敬啓者敝人在軍政兩界充差多年以致操勞過度患腎虧腦弱等症精神恍悶不堪言狀曾屢服中西補劑均未見効近經友人李繼武君介紹貴行所經售之美興賓聖藥余遂購得二盒按法服用不及一星期即覺精神爽快腎病漸痊接連又買半打及至服完以前各症完全霍然轉比曩昔康強數倍窃思此劑有如此功能誠爲濟世活人之聖藥不獨中國即全世界亦可稱決無有僅之仙品也無以爲報特附四寸像片一頁並具寸楮祈登報端藉申鄙悃用以介紹患者同胞同受此聖藥之利益也專此順頌財祺

東北邊防軍司令長官公署一等軍需正孟昭禹十一月廿八日謹啓

美興賓大盒五十片定價現洋二元每打二十元 小盒二十片一元每打一十元

總行 遼寧小西門北電車道東 嚴華藥行

分行 哈爾濱道外十一道街 東華藥行

總分銷處 大連西崗街 康德記 源棧

總代理處 安東中富街 東益增遠藥房

各省城鎮各大藥房均有出售

黑鷄白鳳丸

馳名全國五十餘年婦女第一聖藥 上海韓奇逢大號黑鷄白鳳丸眞樣

專治經血不調赤白帶下輕者半打全愈

虧血癆病速服黑鷄白鳳丸百發百中凡患經血各病服之變力強大萬試萬靈老婦服月經復至妊振子女腰腿腹痛心忙心跳或年久之白帶久不孕育子宮寒冷速服此藥百發百中有立桿見影之功以湯潑雪之效購服一試其效力便知

定價每打二十元每盒四元

總發行上海四馬路中和里韓奇逢藥房 遼寧小西關祠堂對門 韓奇逢藥房分發行

鐵嶺樓西韓奇逢藥房分發行處 哈爾濱道外正陽街西頭韓奇逢藥房

河島小兒科醫院

大連市西公園町三（黑澤醫院跡）

河島茂

電話四五八八九番

亨得利鐘表眼鏡公司廣告

專售歐美鐘表國產水晶光學眼鏡百代高亭唱機戲片以及兼做首飾用品批發外埠

大連監部通 電話四七四六番

雲旌書畫潤例

山水畫則 中堂五尺拾貳圓、四尺拾圓、三尺八圓、條屏五尺每條五圓、四尺每條四圓、三尺每條三圓、冊頁扇面等小品每幅兩圓、粉蝶三尺四折每幅兩圓

篆隸書則 五尺三圓、四尺兩圓五、三尺兩圓、對聯與中堂同價條屏每條照中堂五折以上素絹加半劣紙不收先潤後畢約期取件

通訊處 大連市福昆街二百四十二番地

扈雲旌

收件處沙河口啓明書社 大連市西崗子東關街義成齋

大連西崗新昌號紬緞莊廉價廣告

本號應時運到大宗皮貨歐美呢絨時毛大衣新式斗蓬華廠綢緞平金顧綉暨應需物品俱已搜羅完備定價劃一分外從廉惠顧諸君盍興乎來

平和街三十番地 電話 批發部長四九〇四番 零售部三八四七番

腎病留聲機

某嘗患風濕骨痛・腰痠背痛・手足麻痺・痛楚萬狀逢人便道・人譬之爲腎病留聲機・蓋風濕骨痛之起・直接由於血液不清・間接由於腎臟不強・因腎臟爲澄清血液之所也・欲防風濕・先須強腎・欲圖強腎・請服第威德補腎丸・

各大藥房均有出售

第威德補腎丸

双美人牌花粉

化粧次序 美人 双美人牌香皂 双美人牌雪花膏 双美人牌洗臉粉 双美人牌花粉 牙刷子 水刷子 双美人牌胭脂 双美人牌刷花粉

純良無鉛之 双美人牌 花粉

如花似玉之美顏更用能添秀色之雙美人牌花粉 面粉 飾之 則高尚之化粧美便可永續

咳嗽發熱與腸胃不和

江蘇章練塘小兒嘗患此症

後服嬰孩自己藥片而愈今且康強活潑矣

小兒咳嗽發熱起於肺病者尚少起於腸胃失序者實多出牙時期小兒亦每咳嗽發熱甚或出疹凡遇此種病症若投以嬰孩自己藥片一二劑往往咳可立止熱立退諸症霍然康寧喜樂矣

江蘇章練塘周君小岡來書云『小兒在蟲年七歲近患咳嗆寒熱繼而發疹晝夜不安飲食不進迨後咳疾轉劇而遍投各藥均鮮實効直至友人介紹試服嬰孩自己藥片方得諸症漸減服約一星期霍然全愈矣感戴之餘特此奉聞幷鳴謝悃』

嬰孩自己藥片係韋廉士醫生特製之嬰孩專藥性和味美統治小兒積食肚疼泄瀉嘔吐便秘發熱傷風痰厥蛔蟲出牙等症定價每瓶大洋六角六瓶三元郵費免收遠東總發行所上海江西路六十號韋廉士醫生藥局各埠藥房均有出售

滿洲報星期副刊

大連市山縣通一四二番地
發行所
中日合辦
滿洲報社

極端與反動

(楊非)

歐洲自從十八世紀工業革命以後、物質的生產頓時加倍地豐富而且迅速、同時自由貿易也突然地興盛了起來因於其本國的市塲不能完全消售商人所有的物產、於是那些商人便往國外去找尋市場、以謀紅利、因欲保護本國商人在外國的利益起見、於是派遣軍隊佔據弱國領土呵、劃出勢力範圍呵、租借租界呵、做出了種種欺凌弱小民族的行爲、而帝國主義於是起、各帝國主義者爭奪市塲、或權利不平衡的原故而衝突發生了、一九一四年的世界大戰的起因、即由於此

的備、世界大戰、犧牲了人類不少的生命、不少的精力、不少的物質、世界大戰留給人間以種種恐怖的現象於是、有許多哲學家探求世界大戰之原因說、世界大戰是因爲歐洲的物質文明過於發達而起的、於是他們都厭惡物質文明了、他們崇仰精神文明了、他們向世界上的人民高唱着說、精神文明萬歲、我們東方人啲着也高唱着說、東方精神文明萬歲！

這是物質文明發達至極端時所發出的反動、是畸形的病態的反動！

說起精神文明、我們只要看着印度和中國的那種萎靡不振的狀態、就可以測知所謂精神文明是什麼壹會事了、其實、我們人類那裏能够脫離物質呢？一旦脫離物質、不要說所謂精神文明就將不存在、就是我們的生命也將歸於烏有了、所以、我們的生活是依靠物質的、物質豐富了、我們便能安樂、物質貧乏了、我們便要愁、物質是能決定我們的意識和精神的、我們欲求精神愉快、第一就應使物質豐富、物質文明的發達、我們那裏能够捨棄物質文明、而祗唱精神文明的爛調呢？

然而這是物質文明的發達至於極端時必有的但是畸形的病態的反動

同樣、在文藝上、也有一種主義發展至於極端而致生出了一種反動的派別、這便是自然主義與表現主義二者敵視的對壘．

自然主義的實質和形式、

自然主義站於純客觀的科學的見地、放棄作者的主觀與自我、以眞實觀賞藝術、將世界上的現實情狀忠心地如實地寫了出來、所以他們底藝術不是創造的而是再現的不是詩的、而是生活的、沒有永嘆、而是記錄、不是理想與感情的作品、而是理性與經驗的敘述、他們的作品受了物質主義的影響、被自然科學的宇宙觀所支配、輕視人間之自由性與高貴的特質、關於人生、不管是理想的、目的論的、一概放棄、所以寫出來的作品、不過表現了暗澹的醜惡的人生的一斷片、在那些作品裏面、沒有希望、沒有憧憬、也沒有理想、他們所有的、祗是沒有光明的矛盾的人生、他們的作品是呆板的、是愚昧的、那當然不能完全使人滿足了

表現主義的實質和形式、

十八世紀德國文學的狂飇突起、是起於一般青年詩人感着當時文藝的不滿、因謀根本改造而成立一種力爭的形式、表現主義的產生、便是因爲不滿自然主義而起的一種反動、表現主義捨棄純客觀的自然的描寫、與卽外界的印象和自然的模倣、而要求強烈的自我、純屬主觀的抒情、他們的創作、不爲客觀的自然所拘束、而欲主觀地征服自然界、所以、他們底作品的實質是蔑視客觀的自然環境、而偏重於發現人間的精神與心靈、他們的作品是詩人心靈的直接表現而欲創造新的世界、實現未來的理想之幽夢、他們作品中的特質、是帶有古典樣式的要素、但同時非現實的哲學、原始的素朴、新型與神祕、表現主義的形式、不用周密頭緒的深刻的描寫、要去明瞭的理論和嚴整的論理、一切都從簡單化、以切實簡潔的文句表現出他們的想像絕對地突入主觀的深冥、陷入神秘的幻想、以致文句於幽靈而模糊

自然主義與表現主義的批評、

自然主義用科學家的態度、純客觀地描寫現實、雖然世上各方面的實情、因之得以有所再現、而使讀者對於現實的世界有所認識、然彼過重客觀、以致作品之中沒有作家底個性和自我意識或靈魂的表現、完全失去了創造的意義、而且現實的世界又是這樣地醜惡、慘酷、殘忍、所以自然主義的作品也就滿篇都是醜惡、慘酷和殘忍的事實、一切是黑暗、一點光明的希望也沒有了這當然是太呆板太悲觀、太使人失望而以致不滿的

然而一種藝術的誕生、一定有牠的時代背景、而不能完全與自然的環境相脫離的、人類很底自我是社會環境培養費來的、人類的個性是物質形能規定的、無論是完全表現自我、也總不能擺脫自然環境所給予他的影響、假若他完全描出了客觀的環境而描其迷心內的夢想和腦中的幻景、那末即使他寫得如何地美妙、也只是一篇空虛的不眞實的作品、他遠離了現實、他遠離了人生、而只茫然地寫出他縹渺的幻夢、那在我們看來還能鼓動我們情緒、感化我們底心境麼？不、那是不能的、因爲我們底現實的人生、與他們底虛渺的幻夢是離得太遠了、常然不能引起我們底同情和感應的、而且表現主義外視似乎是一種混沌雜亂的東西、而實際上却是有着一種放疎的形式、遠遠地帶有藝術的脈絡、簡直是有一些恢復中古黑暗時代的傾向、那當然是使我們不能同意的

實在、表現主義的發生、是因爲自然主義發展極盛時的一種敵視的反動、換言之是因爲客觀的藝術趨於極端時的一種純主觀的反動果然、自然主義有許多不能滿人之處但是表現主義尤爲荒謬、這實在是一種在演變時代中的畸形的病態的反動

我們應取的態度、並非爲那兩個主義調和辯解、也並非在這兩種主義中的一種投機的折衷主義然而我底意見的確以爲我們今後應取的態度是這樣的、用客觀的考察將社會上兩美點表揚出來、用客觀的考察、將社會間的醜惡曝露出來、然而在客觀地描寫後面、還須參入主觀的民衆集團的意識和進取的精神、這樣、既描述着客觀的現實、又抒寫着主觀的意志、既不失於虛妄、又不失於呆板、而在黑暗之中還能透現着光明、在醜惡之中、又能顯露着華美、既切近於人生而能感染他人的情感、而又他使人與奮進的、而找覺光明、這樣的文學作品、我認爲、才是最好的文學作品

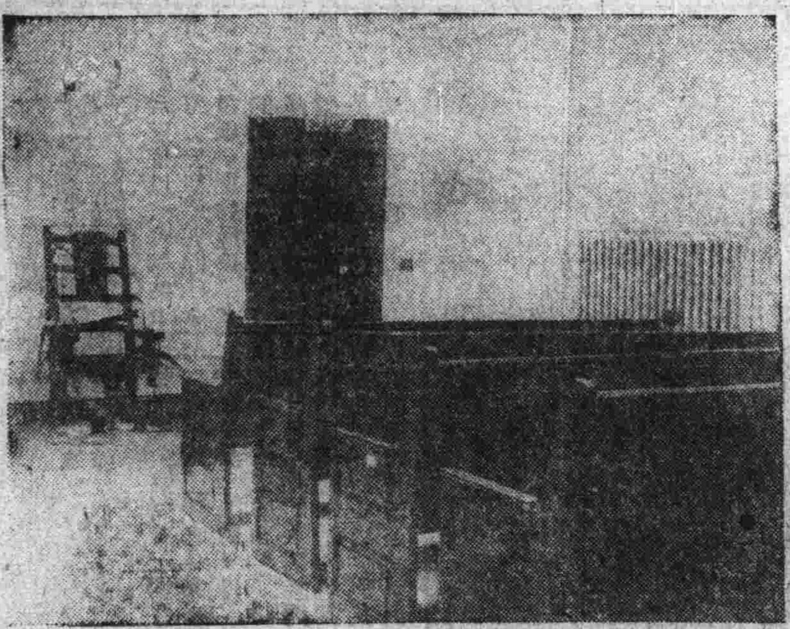

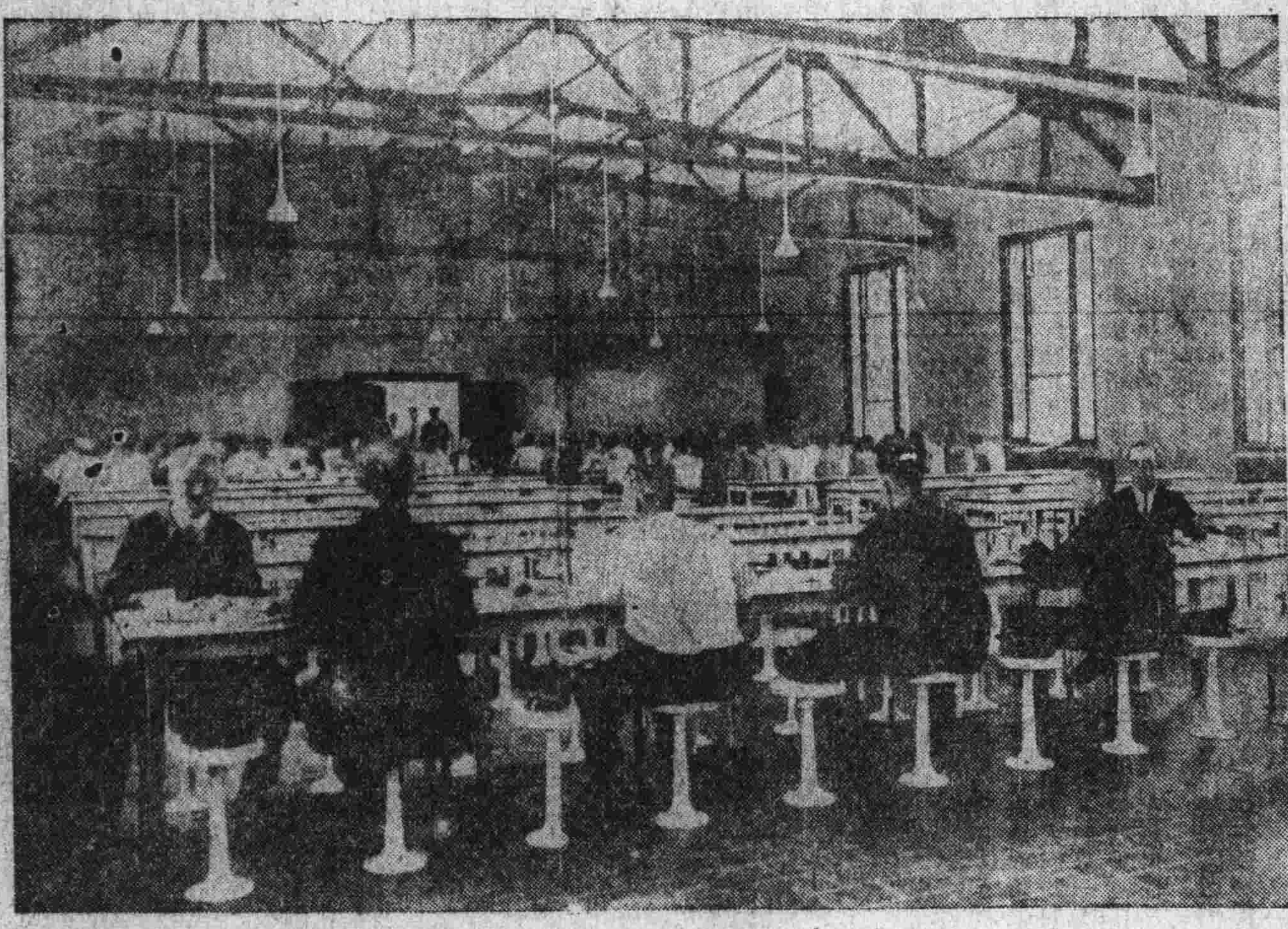

著名美國最新式「新新監獄」之內外觀

「寫眞說明」

稱爲死之室設有死刑電汽椅子(一面上)

監獄大食堂多數囚犯就餐前方數名乃看守也(一面下)

監獄內之教室係授囚犯以教育養着精神的缺陷之因人以教育訓導矯正之實最重大之方法也(四面上)

監獄內之三層大廊下與無數之監房(四面下)

發行人 西片朝三 編輯人 金念曾 印刷人 金慕韋

效用的要求

（二曲）

人生常用足以演成惡果的方式、努力於製造善因的企圖、這種收穫期的遲速、多倚努力的能量以爲定、努力的方面越多、那適得其反的收穫也越速、所謂演成惡果的方式是甚麼？一個是恐懼心、一個是防預心

若是找希望得着一個女性的知心相愛、却日日究心於女性之見異思遷的不幸、想出種種方法去防預着、防着她和自己以外的人們接近、防着那可以交納她的朋友、防着和我一樣愛她的朋友對於我同她的愛情上的離間、

而不去作那維繫兩個生命中間所應有的相當責任、那你還不如拿她鎖在你的屋子裏設法消滅了她活潑的生命綫爲省事呢

因爲能彀擁護永久的愛情的必要條件、不是那些、也是繼續不斷的輸出我自己的熱烈的愛

愛是把兩個生命緊緊[illegible]在一起的絕對效用甚麼東西沒有（效用）

甚麼、東西沒有效用成呢？人類以下的世界也要有、兎子的眼睛爲甚麼長在頭的兩傍？因爲牠們不是獵食者而是被獵食者、眼在兩面、便好左右兼顧、不致爲强者所裂、豬狗的眼睛爲甚麼生在頭的前面？因爲牠們是獵食者、眼在前面、便好擇肥而攫、生物學上給我們一個大例、就是（效用）是生物繼續生存的惟一要素所以赫胥黎氏說（各類有機體的最大恐怖、就是痿痺無用的一個感覺）

人類社會有有兩種極端相反的行爲、一個是積極的建設、一個是積極的破壞、介居於二者之間的、就是消極的無用

破壞的行爲是我們人類所深惡痛絕的行爲、但是也有時候作了建設的先導、人類若是藉着牠得到了建設的幸福之後、飲水思源、還要謳頌紀呢！惟有那無效用的行爲、是最可憎惡的行爲、所以物即不爲人類所共棄、也必爲天演所淘汰

你不用爲那沒有（效用）之東西將要不能存在而存心恐懼、也不用爲牠將要受人攻擊而設法防預、你只會恐懼正是你對牠摧殘、你只會防預、正是你爲牠宣傳

怕死的人不見得就會不死死神終要臨到他的頭、禁版的書不見得四沒有人敢印、禁書却都藏在讀書人的抽屜裏

從長安街的遺處可以清晰的看見金碧輝煌的帝王宮殿根據朱然而宮闕未改、帝牢籠王安在！他們會用了欺詐作的纔有效的八股以天下之士、也曾用了（君臣死、臣敢不死）的的口號使天下人民效忠一人、也會用了三跪九叩的儀節、對着（當今萬歲）的牌位行禮、以養成四萬萬人信仰宗教一般的信仰心、到了而今怎樣了！

一人肥而下瘠的行爲把他自已死了

君主專制是這樣、鐵血主義的帝國夢是這樣、苛刑審訊的制度是這樣、將來那階級制度……也還樣

毛瑟槍儘管厲害、斷頭台上光芒四射的殺頭刀儘管鋒銳、究竟是敵不過無量數個無形無像的活潑潑地心

所以無論甚麼制度、無論甚麼風俗、無論甚麼團體組織、想要保持永久的存在、非得滿足人類這種要求不可（效用）惟有建設在實有效用的基礎之上的東西、才能永不滅亡

那一般專一恐懼和防預的人大半是對着人們的聽覺用工夫、其實人們有一種最使他們不高興的嗜好、就是在聽了之後、還想用他眼睛（看）

那是甚麼緣故呢（看）的法子、常能把那空無所有的西洋景給揭穿呢

一九二九、十、二一

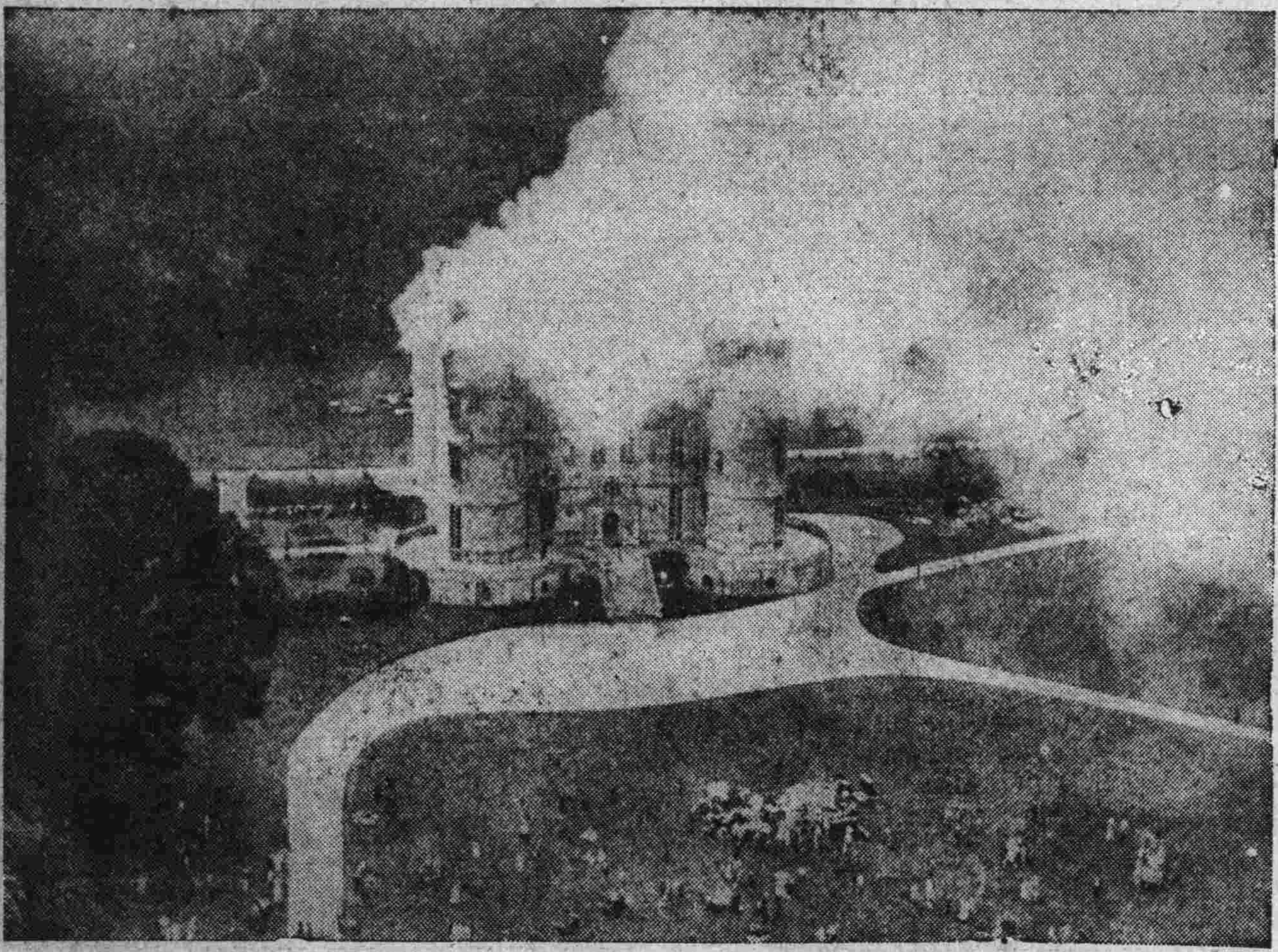

英國魯爾城之大火

英國當十六世紀時代最有名之魯爾城最近遭火圖係火災時之情況云

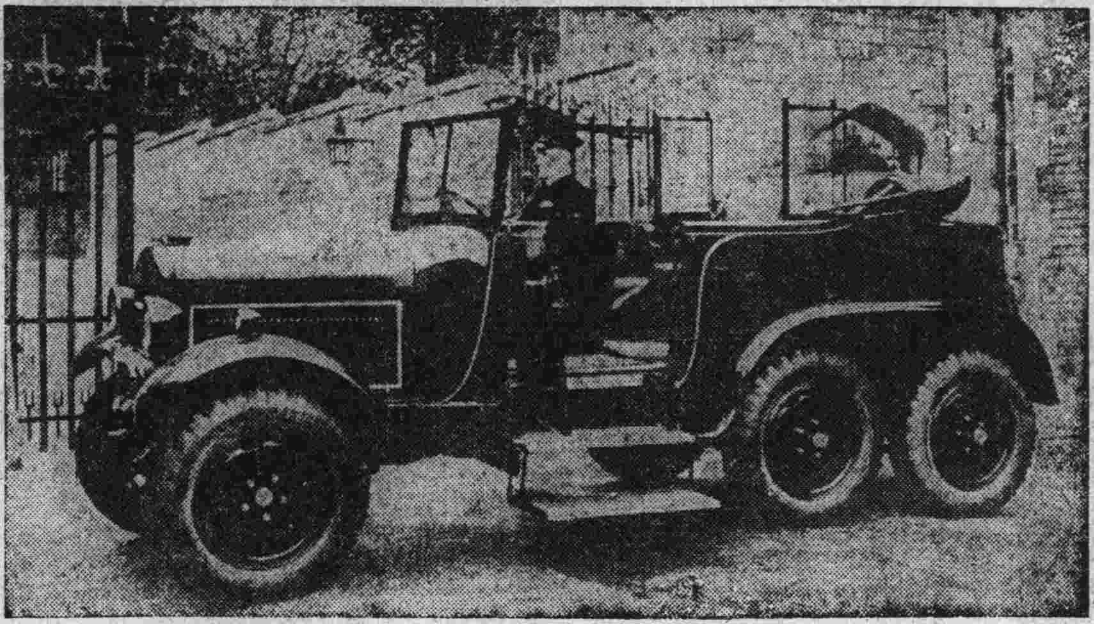

英國之六輪汽車

英國克羅斯列公司新製一六輪汽車供英皇狩獵之用無論任何崎嶇道皆可平然駛過花卉地

假如我是（示予）

——獻給菲零——

假如我是一隻善歌的飛鳥
我將永遠棲息在我愛的窗沿
整夜伴她歌到天明
好把無量的相思擱在一邊

○ ○ ○

假如我是一面明鏡
我將朝夕與她共面談心
我淨瑩無邪的精神
將永遠刻上我愛的素影

○ ○ ○

假如我是一方綾綢
我將緊々地揣在我愛的手中
我可像粉蝶般隨風飛舞
是多麼值得驕傲的光榮

○ ○ ○

假如我是一枝洞簫
我可常常和我愛的芳唇親吻
而且呵親她一個甘心
然後雙雙歸於玄冥

殘慘的血影

（趙林少）

（一）

荒山聽不到鐘聲
空谷傳不到遺音
流水潺潺無罪時
抖顫的心靈呵
怎奈我的熱血瀝盡

（二）

月光淡淡的照臨
瘦黃的臉上現出一條的皺紋
從前而今
這迷漫的塵空
只留著一個殘慘的血影

（三）

雖然心頭上依然牢牢的記著
咖啡館裏的凝
電影院裏的調情
而今一切、
都已成了徒供廻溯的逝去生命

（四）

太陽的光芒仍舊傲然作態
青山依然不減當日風韻
只有、這方寸之間
顯了無數的裂痕
啊啊、我已認識了世間的女人
昏濛之夜作於毘陵

薄命的我（六）

（蘊張女士）

舉室大痛、守靈一夜、翌晨、余父母、親友齊來吊唁、又翌日、擡往祖塋殯葬矣、可憐我家這幾日、只有哭泣、飲食都廢、親友們、亦有勸的、亦有幇哭的、葬後、親友皆散、只我母尚未歸、終日婉勸吾等、吾翁已接急電、由丁縣星夜歸來、亦未免有一場、悲傷掉淚、及見了我、更難言了「兒啊！吾舉家猶可、可惜兒你呀！」早已說不上來了、我不忍聽、又不忍覩狀、一陣心痛又不宜當翁面哭、只可嗚咽退至自室、床上一倒涕淚業已模糊滿面了……

幾日後、我母見吾翁在家、恐我觸景興悲、即與翁姑商議、欲帶我暫歸、翁姑快然應諾、於是又歸母家暫住、緲緲茫茫、渡這飲痛嚥悲之恨歲月的生活、一日、有某機關一位局長老爺、來訪家父、去後家父甚似煩惱的樣子進來、我亦無心打聽、又一日、鄰居某來媼來、先與我說了幾句散話、我亦無心應酬、後與母親說話去了、許久、聽母親說「好罷、容後日我商議商議她」

（未完）

窮與文藝

(心在)

廚川白村不是曾經說過嗎(文藝是苦悶的象徵!)眞的文藝可以說完全由苦悶中湧壓出來的、滿足而安適的人很少會從事於文藝、即有、也很難產生較好的作品

就拿文藝的起源來講吧、文藝最初表現的方式是詩歌這是我們所一致承認的了、而詩歌的起源、依波格達諾夫之說、是由於勞働的呼聲而起的規則的音響畢黑爾也承認原始藝術是發起於勞働我們試想一想、勞働的人、怎會滿足安適呢?他們總是因為某種慾望需要不滿足、才不惜以勞力來求獲得、所以文藝是起於窮、窮而後能工

在中國詩序上說(……所有慾矣、則不能無思、既有思矣、則不能無言、言之不能盡、而發於咨嗟詠嘆之餘者、必有自然之音響節奏、而不能已焉、此詩之所以作也)詩之所以作、即文藝之所以作、而(欲)之源、由于貧乏之感!這樣說來、文藝之起於窮、又得到一個旁證了

(不平則鳴)是家絃戶誦的成語、不平之原因雖然很多但直接間接都歸結於窮、因為窮、於是什麼都覺得太不平了、這樣借文藝來發抒其憤慨、更可證明文藝的動機是為了(窮)

(詩愈窮而愈工)那是因為愈窮的人、易於感觸、一草一木、一舉、一動在窮人看來、都是令人感慨的原素、自然界的現象、也覺得對着他蘊含着冷酷的諷刺、把這些變態的心理、發而為文藝自然要容易動人得多、怪不得自來成名的文學家、都是由蓬門陋巷中產生出來的了

所以項羽不包圍在四面之中、決不會唱出(虞兮虞兮奈若何)的悲歌、屈原不遭逢懷王的放逐、恐也不會作成卓絕古今的離騷、普希金因為流放南俄、禁錮原藉終成為(俄國 壇的太陽)盧騷連進學校的機會都沒有、竟能寫成了藹彌兒的名作、照此說來、誰能否認文藝不是起於窮、工於窮

替身

(江)

(一)

是秋深的時候了、在公園閑散、總覺着有些涼氣襲來雖然着了夾外套、終不及毛衣能御寒、因為去年織的舊了些的原故、于是他決意要求英再給他織一件

「英、明天替我織一織吧」他把買來淺紫色的毛線交給英、又了望望

「可以嗎?」

「冷了嗎?」她把她自已的大衫往上一撩

「看、這是單褲呢!不信一摸、毛褲子都沒有穿、」

「不害羞、這樣的怕涼」一連用兩手不住的在臉上亂畫

「那麼你為什麼穿胸衣?」

「那是束胸」

「也可以禦寒」

「束胸是束胸、禦寒是禦寒」

「因為束胸的原故、而又得禦寒、一舉兩得、所以你不怕冷」他笑

「你敢穿單的嗎?」英有些氣、換一方面來難他

「我沒有那樣長的褂子、那樣的曲線美」他在弓形曲線上一指

「討厭、不同你說話、不給你織了」一把線又扔了給他

「好了、我不好、不是、我的嘴不好、好、好、給我織吧!」好好之聲終于得了同音

「我打你的嘴!」

于是笑語復作

「還是去年那個樣子吧」

「好、針數還記得嗎?」

「記得、小了找我、線不夠可要 你!」

「那自然!」

(二)

英挾了毛線、回到家裡連忙喚來張媽說

「這兒毛線拿去叫老王織一件小襖、同上次給李少織的那件大小一樣就可以了」

張媽忙拿出去交給了老王

在第三天、英把毛衣給了他、說

「試一試、合式?我織的不大好」

他去了外套、縮着頭部、一伸兩臂、居然穿上了、又伸了伸雙手、擺一擺拳

「好、眞好、不用客氣、謝謝呀!」于是又把前天買的印度綢放在她的面前

「拿這個謝你吧!」

「我不要」把全身一扭

「不行、你不要、我也不要

「不行、你不要、我也不要

她學他的男子音說

「我要、我要」他笑着說

「……」她笑的不得開交、倒在看淺紫色新織的毛衣的寬擴的胸前

(三)

「好漂亮的毛衣!」老李見他穿着新毛衣

「那是英女士織的!」個壞同志、含着些醋意

「不好、勉强」他紅着臉說低着頭擺弄那一件新衣、自鳴得意

「不好、我告訴英女士揍你」

笑聲大作、在慶祝新衣

一九二九、十、二十三

一個極短的故事

黃禮亞

穿黑衣的老年人說「孩子們、我有個極短的故事告訴你

「從前有個小孩、他降生的那天、來慶祝他的賓客、送他一面鏡子、並且對他的母親說、他能從這鏡裏、認識他自已、他母親便把這鏡子佩在他身邊

這時候他還不知道憂和喜

當他能夠拿鏡子照他自已的容顏時、漸漸地知道了憂和喜、但總是喜的、憂的實在太少見

當他照見他和她美麗的 同在 中時 他心裏該多們歡喜、髮是蓬鬆地、眼是靈活地、他們接着、伸了白嫩的雙臂、緊緊地摟着他的頸

當他照見他蓬鬆的頭髮已脫盡、露活的眼睛已呆板、他便伸長他那露了筋骨而乾枯的頸、深深地換了口氣、這時白嫩的雙臂不知在那裏

當 不能照鏡子的時候、他已緊閉着雙眼、也不能再深深換口氣、這時、有牧師、和他的小孩佩了他鏡子、在他身旁祈禱和哭泣

孩子們、莫問他是誰!是已過的我、是將來的你

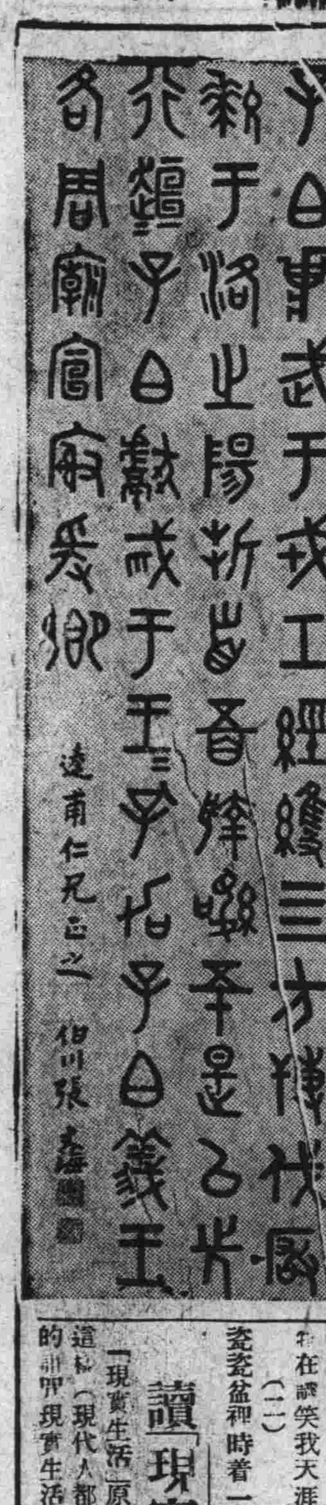

書書名家張伯川君之法書　(四體書之二　季子泊盤)

弦外

吳橋　(曼華女士)

(一)

寂寞的空庭
久不見小鳥飛翔
祇聞得颯颯秋風
掃起階前幾片落葉
沙沙地
風吹如絮
在譏笑我天涯倫落

(二)

瓷瓷盆裡時着一株荷花
去了 水 滋潤
荷葉上起了枯黃的斑紋
那嫩紅潔白的花朵兒
把香魂深深地葬在盆底
吐着秋風而嘆息

(三)

虛是詩人的象徵
溫是處女的胸懷
假使人們徘徊、黯淡的深谷中
或是飄泊着的孤島
那時便會想念着他們的慰藉

讀「現實生活」後

(隨筆)　(劍冰)

「現實生活」原文的意義是言之、是一般失業的朋友、這種(現代人都)喪着形似大而言之、所謂在野名流的詛咒現實生活這一人小而最容易表現得十足、他們自已在負、總是非常高傲、觀着現在負責任的朋友、是胡亂的混、先聯合一大批意的人、成功一個什麼會什麼派、尋找現實生活的錯處負責任的友來攻擊、略是、造、互相標榜、引起民衆的同情及將一個輪廓模糊的(現實生活暗示給民衆)于是一般人誼 現實生活的眞相、如此如此的在原文露了

原文是將詛咒現實生活的態度、肯定的認為一種畸形的病理了、但也未嘗沒有商的可能、如果原文的作者願意的話

詛咒現實生活、並不是一種不大謹飭的態度、據我們的觀察、以及實地的體驗、這種詛咒現實生活的態度、好像是青年間的流行性感冒一個青年、他初次跑到社會上來奮鬥、他自然要受到環境的砥礪、戀愛的刺激、魑魅魍魎在你面發顯出了原形狡巧機詐在你左右揭去了面具、不幸他是一個神經質的認識正理正義的青年、固然失業時要發生莫大的咀咒、就是有了很優良的職業、他也要發生一種(意志沒落)的個人的內在的悲哀、他是詛咒了現實生活、惟一的詛咒的理由便是現實生活缺少了正理及正義性

詛 現實生活必然的結果有方兩面、一方面是就此頹廢下去、一方面是革命的開始萌芽、實際上凡是詛咒現實生活的青年、總是頹廢下去的多、趨向革命的少、這是事實

他將我的現實生活的詛咒推而至於普遍的人的現實生活的詛咒、他於是去認識了革命的意義、然後再燃燒起革命的火花本黨、先總理從事革命的動機、可以說是對於全民族的現實生活、發生了極大的詛咒、因而創立三民主義、欲謀根本改革、所以詛咒現實生活的態度、不一定是不良、欲能將這種態度、使其偉大起來、其結果對於歷史上文化上社會上都可以造成一個不朽的光榮

「現實生活」原文所說的一般人、他們決不認識或深刻的觀察現實生活、他們為了權利、為了地位、他們是另有卑鄙的背景、故意的了現實生活的缺點、欺騙着一部份的民衆、製造出喪心病的愛國的民的傑作、他們是一批社會上的蠹蟲、一般萬惡的下流胚子、他們決不是現實生活的咒者

我的結論是、咀咒現實生活的背後、常跟着改進現實生活的使命

美人之降落飛行

美人布秀邁亞氏最近在美國洛志貝爾特飛行場以落下傘由一萬二千英尺之上空飛降其胸部係有傳波機

鬧朋友

（專人）

「專人、我有句話對你說」我們雖不同系、可是同一年級、並且還很接近、她就要來、來！」下午一時的光景、我挾上一份中國經濟史的講義、低着頭預備隨班上課去、忽然聽見了一種呼叫我的聲調、擡頭一望、原來是糾糾武夫的文、她還在對我只招着手呢

「有什麼事？」我跑跳似的走到她的處所、問了

「告你一個」輕輕地湊在我的耳上說「體育系有一位名叫志的很愛你、她叫我……」

「別瞎說、我要上課去」我轉身就跑

「鬼就瞎說」她一把拿住我死也不放我走、剛才她還問我們的關係怎樣呢？※我和她……我介紹……」

「得了」我又預備要走

「得了、我騙你不是人」她還是使勁地抓住我「告訴吧我還問他為什麼要愛你呢？她又說不出為什麼、只笑、多有趣、你想！」

「她是那一個？」我還不認識呢」我故意的問了

「就是那一個 高高的、瘦瘦的、孩氣很十足的」回頭我替你們紹一介下你就認識的」她以為我當真不認識志認真地帶着描真寫的神氣告訴了我

「哦是不是很 像高先生很妹妹的一個？」

「正是、正是、可以嗎！替你介紹？」

我還故意搖着頭

「那不行」她看我要走、忙把我扯住、強迫地說「你不允許、我是不會讓你去上課的」

我沒法、只得應了聲

「好吧！」

下課之後、當我在一群戰士般的精勇的體育系同學前經過時、只聽見她們轟轟地喊着

「志、志呀……」

我聽了心兒顫跳、脚步竟快了許多、頭也不敢擡起、哦、這大概就是人類所獨有的一種神秘心情的作用吧

晚間、我正在自修的時候文忽跑了來、一定要我去志的寢室一趟、我在她鬧得無可奈何的時候、便同去了

幸而運氣還好、只志一人在屋內、雖然她是三人住一房間、在那裏玩了不一會、我就要走、她老先生又把志拉到我的屋裏來了

「一零人的新朋友來了、快來看吧」文在快要到我的寢室時、銅鑼似的叫喊了一聲、嚇得志只不敢進去

「沒有人、她騙你的、我屋內就叩我一人」我說了這様一句、志才安心地走了進來

「討厭、文！」

「是的、朋友到了手、就討厭我起來了！」是文答志的話

「你是討厭」志笑了

「哦、是的、我不應該留在這裏、害得你們不好談心」

在我沒有提防的時候、文一下溜了出去、把我和志反鎖在裏面

好在我們宿舍的鎖都是洋式的、內外都可以開、可以鎖、志有鑰匙在身上、文的作怪、算是失敗了

文去之後、我和志僅談幾句很簡單的話

「功課忙嗎？」

「我們反正是 玩的時候多你大概很忙吧！」

「也不見得很忙、要說忙並不忙、要說不忙、又好像很忙」我對她笑了

「昨晚沒同校吧！」

「沒同校、昨夜、昨天下午去吃一個朋友的喜酒、一直玩到九點、後來又下雨了我就去師大、我的○姐處留宿了」

「哦、吃喜酒去了！新娘美不美？在那裏行的婚禮」

「在來今雨軒、新娘也還不錯、大方極了、她是男師大史學系的一個學生」我在答話的時候、想起了昨天那新娘的奇新的裝扮、頭上帶一頂帽上帽兒、身上穿一件新式大衣？只要笑

就這樣的談了數語、她就要走、我把她送出我的院外彼此說了聲再見、別了

連續艷影之四十

（西崗一號之來賓）

縫女之悲歌

（續） 何迺黃譯

「警聞（蕭香花）味飽、
頭戴青天脚踏草
一時飢餓復飛來
聞步權當飯吃了
片刻休息時光
徒增愁人嘆傷
淚雖慰我心腸
可是濕染針線
又難穿縫衣裳」
「在彼十月時
日光像暗寒
如遇天夜日
工作尤未寬
仰望視雛岳
甜蜜伏簷端
有時還跳躍
似嘲我寒酸」
眼紅腫
手痒傷
這樣不像人樣的韃靼女
一針針地縫衣裳
窮餓殊難忍
污辭不堪聞
因將短衫歌
忍痛私歌唱
但仍然是喚不起富人的一片
善心腸

註、韃靼是昔日歐洲人心目中最○待奴僕之一個民族

新書目錄

市新小說類

▲悵惘	大洋三角五
▲主婦	大洋五角
▲譚心	大洋六角
▲城中	大洋五角
▲塵影	大洋四角五
▲歸航	大洋五角
▶倥傯	大洋五角
▲烈火	大洋五角
▲血痕	大洋八角
▲黛絲	大洋八角
▲苦趣	大洋二角五
▲燕語	大洋一角五
▲候	大洋三角五
▲光與熱	大洋一元
▲兩條腿	大洋四角五
▲過去集	大洋六角
▲奇零集	大洋六角
▲談龍集	大洋一元
▲紫藤花下	大洋二角
▲愛之奔流	大洋八角五
▲兩條血痕	大洋八角
▲短篇小說	大洋三角
▲梅嶺之春	大洋七角
▲西山之雲	大洋四角
▲五島大王	大洋二角
▲毀去的序文	大洋二角
▲戀愛之價值	大洋四角
▲東方寓言集	大洋四角
▲猶太小說集	大洋五角

外埠函購如有匯欵不便者可以郵票代用中國郵票一元作大洋九角五分日本郵票一元作金票九角五金二票兌大洋逐市作價本國及日本不能通用之郵票及有汙損或不能揭開者一律不收郵費約照書價加一成有餘退還不足照補顧客購書若欲掛號寄奉者須納掛號費一角未經掛號者倘有遺失敝號不賠負償責任特此謹佈

大連市沙河口大正通

啓明書社

電話九[illegible]二七